CALVINIST CONTACT

DUTCH-CANADIAN CHRISTIAN WEEKLY

14th YEAR of PUBLICATION
Authorized as Second Class Mail, Post office Department, Ottawa, Ontario.

MARCH 13th 1959 - No. 387 - 12 PAGES • P.O. BOX 312, ST. B, HAMILTON, ONT.

(Jesus said) "This is my blood of the new testament, which is shed for many".
Matthew 26:28

ZEGGEN EN DOEN

Door Rev. A. De Jager

"Gij zult de Naam des HEEREN, uws Gods, niet ijdel gebruiken". Dit gebod is wereldwijd. Ook in Canada vraagt de Here van ieder gehoorzaamheid aan het derde gebod van Zijn Heilige Wet, en ook hier zal Hij niet onschuldig houden, die Zijn Naam ijdel gebruikt. De Christen weet, dat dit gebod niet alleen het vloeken verbiedt, maar ook, dat wij "ons met ons stilzwijgen en toezien zulke schrikkelijke zonden deelachtig maken".

Ook hier komt dus weer tot ons de oproep, om Christelijk te getuigen; het bevel, om op te komen voor de heilige Naam van onze God.

Dit zijn bekende zaken voor ons. We weten, dat we niet mogen vloeken en dat we tegen het vloeken moeten getuigen. Ook weten we, dat het ijdel gebruik van Gods Naam een volkszonde is in Canada. Met vloeken en spotten komen we allemaal in aanraking. We lezen godslasterlijke dingen in de "comic page" van krant en tijdschrift; we horen de naam van Jesus als stopwoord gebruiken in de fabriek en op het kantoor. Soms horen we met afgrijzen naar de godslasterlijke dingen, die gezegd worden voor radio en T.V.

En we praten er ook over! We praten er over .... met elkaar! En dan schudden we onze Christelijke hoofden; we schudden ze allemaal, want we zijn allemaal tegen het vloeken. Ook hebben we onze oplossingen klaar: tegen het vloeken in de zgn. neutrale organisatie moeten we onze Christelijke organisaties oprichten; tegen de godslasterlijkheden op de public school onze Christelijke school; tegenover de god-loze radio een Christelijke radiovereniging; tegenover de "neutrale" krant een Christelijke krant.

Natuurlijk is dat niet het enige en zelfs niet het eerste motief, waarom wij roepen om Christelijke organisaties en verenigingen. Men versta ons dan ook niet verkeerd: we spreken hier geen woord ten nadele van Christelijk organiseren. Het gaat er ons slechts om, aan te tonen, dat wij wel over de volkszonden spreken, maar meestal mét elkaar, en de wereld hoort er niets van; dat wij wel organiseren en ons laten organiseren en op onze hechte principes bouwen (en soms ook breken!), maar dat de wereld er niets van bemerkt.

We praten veel — te veel — over de goddeloosheid rondom ons, maar we doen weinig -- te weinig.

We zagen eens de documentaire film over de aanval van de Japanezen op Pearl Harbour. Het was vreselijk om te zien, hoe de Jappen met hun bommenwerpers en oorlogschepen reeds onderweg waren naar Pearl Harbour terwijl de Amerikanen zich van geen onheil bewust waren. Men las en men praatte — ook wel over de Japanese dreiging, natuurlijk —, maar men deed niets. Totdat de eerste bommen vielen. Totdat het te laat was.

We doen dikwijls als de Amerikenen in Pearl Harbour. We weten wel, dat er een vijand is, en ook dat we paraat moeten zijn, en dat zeggen we dan tegen elkaar. We praten er over. Maar terwijl we opgeroepen zijn tot de strijd, verlengen wij ons "studie-verlof" nog wat.

Terwijl onlangs in onze kringen druk gedebatteerd werd over de grondslag van een Christelijke werk-organisatie; terwijl er verwijdering ontstond onder de broeders en er een scheuring kwam in de C.L.A., gebeurde ergens in Ontario het volgende: De Local 526 van de AFL-CIO (een van de machtigste "neutral unions") maakte zich schuldig aan een enorme godslastering. In het plaatselijk nieuwsorgaan werd een weergave gegeven van Psalm 23: "De Heer is mijn Herder", waarin de heilige Naam des Heren was vervangen door de naam van het lid van de union:

"De union member is mijn herder; mij zal niets ontbreken .... Hij voorziet mij van betaalde vacanties, zodat ik mag nederliggen in grazige weiden bij zeer stille wateren .... Zekerlijk, zijn goedheid en union geest zullen mij volgen al de dagen mijns levens en ik zal in het huis van de union verblijven tot in lengte van dagen, en hem de rekening laten betalen."

Dit zijn slechts enkele passages uit dit godslasterlijk stuk. Toen dit aan de arbeiders werd uitgereikt, zijn verschillende Christenen gaan protesteren. Ook werd het onder de aandacht van een kerkeraad van een immigrantengemeente gebracht, die daarop het volgende protestschrijven richtte tot de union:

"Dear Sirs,

A copy of the local newsbulletin of your union ... has come to the attention of our Church Council. In this bulletin appears a parody of the twenty-third Psalm, entitled "The Non-Union members creed". The Council has felt itself forced to protest strongly the appearance of this parody in your newsbulletin. This article contains an adulteration of the 23rd Psalm, in which the Holy Name of Almighty God and His works of salvation and protection are replaced by the name of the union and the benefits of the union for its members.

The Council of our Church considers this article of such a distasteful and godless nature, that it can do nothing else than label it a form of blasphemy. We are amazed that such an offensive article woud appear in print in our country of Canada which calls itself a Christian nation. Never before have we read such an article except in communistic, anti-religious propaganda material. We believe that by printing such an article you have not only insulted God Himself, but you have also acted against the constitution of your union, which forbids all kinds of discrimination. When you hurt the feelings of the members of your union who are Christian and mock the Word of God which is so dear to them, you surely are not following a policy of non-discrimination.

We hope and trust that you will publicly apologize in your local newsbulletin for this article and that in the future you will refrain from making travesties of Holy Writ.

The Council has further decided to publish this letter among the members of the Church and to warn Christian workers against such evil union practices.

Sincerely yours,
In behalf of the Church Council,

......................"

Het gevolg van deze actie was niet alleen een verscherpt inzicht in de gevaren van zgn. "neutral nions" bij de leden van de kerk, die allen van deze zaak op de hoogte werden gesteld, maar ook een openbare verontschuldiging van de zijde van de union, om maar niet te spreken van de levendige en soms "hete" discussies tussen de arbeiders op de fabriek.

Dit nu gebeurde in de bewogen dagen, toen er in onze eigen en kleine kring zo hevig gestreden werd rondom de grondslag van de C.L.A.

Ook hier valt op, dat er wel enig verschil kan zijn tussen praten en doen. Verder commentaar is, dunkt ons, overbodig.

Deze "noodlanding" werd gefotografeerd op een kruispunt in Toronto, waar de jongedame nog gauw even wilde oversteken, voordat het licht op rood sprong. De dikke laag natte sneeuw maakte de val wel zacht, maar niet plezierig; het wachten is nu op het ogenblik, dat de "gentleman" zijn handen zal uitsteken . . .

DULLES

KAMPVECHTER DER VRIJHEID

Foster Dulles neemt in de internationale politiek een wel zeer bijzondere plaats in. Daarom heeft zijn ernstige ziekte problemen opgeroepen die uitgaan boven het belang van de Verenigde Staten. Als vertegenwoordiger van het machtige Amerika heeft hij immers gedurende vele jaren zijn stempel gedrukt op de strijd tegen het communisme.

VAN HET POLITIEKE ERF

Het is geen geheim dat Dulles naast vele bewonderaars ook ontelbare tegenstanders heeft. Vooral in Europa zijn er die hem persoonlijk verantwoordelijk stellen voor de ongunstige ontwikkeling in het Midden-Oosten. Het is aan de historici daarover te oordelen, al kan thans reeds worden opgemerkt dat Amerika tegenover **Nasser** inderdaad niet altijd even consequent heeft gehandeld door hem in 1956 tegenover Engeland en Frankrijk te steunen en later in Libanon en Jordanië tegen te staan. Eerlijkheidshalve moet hieraan worden toegevoegd, dat Dulles zich tegen het Engels-Franse optreden in Egypte heeft verzet om een uiteenvallen van de Verenigde Naties te voorkomen.

Ook in de Verenigde Staten is Dulles verscheidene malen scherp aangevallen, o.m. door **Life Magazine**, dat hem in een artikel "On the Brink of War" verweet met de levens van millioenen te spelen door de wereld telkens weer op de grens van oorlog en vrede te brengen.

Het is evenwel opmerkelijk, dat men thans, nu Dulles naar alle waarschijnlijkheid bijna aan het einde van zijn loopbaan is gekomen, andere stemmen kan beluisteren. In Europa weet men zich te herinneren, dat Amerika onder leiding van Foster Dulles niet alleen 62 billioen dollar aan 37 landen heeft verstrekt, maar bovendien de internationale handel heeft bevorderd en de North Atlantic Treaty Organization, zonder welke de Europese landen vrijwel weerloos tegenover de Sovjet-Unie zouden staan, met alle kracht heeft gesteund.

Niet alleen in het buitenland, maar ook in de Verenigde Staten is men geneigd de staatssecretaris wat milder te beoordelen. Volgens de bekende journalist **Blair Fraser** zijn thans zelfs zijn tegenstanders in het Congres bereid hem als de bekwaamste man in de regering en een expert in internationale zaken te beschouwen.

Aan deze waardering ligt waarschijnlijk de overweging ten grondslag dat een eventuele opvolger van Dulles, Republikeins of Democratisch, geen omwenteling in de buitenlandse politiek van de Verenigde Staten zal kunnen bewerkstelligen en daarom in de voetstapnen van zijn voorganger zal moeten treden.

MORALISME OF REALISME?

Er is evenwel nog een ander soort critiek op Foster Dulles die veel dieper ingrijpt omdat zij betrekking heeft op het leidinggevend beginsel van de staatssecretaris. De beroemde industrialist **Cyrus Eaton** liet over de aard van deze bezwaren geen twijfel toen hij verklaarde, dat Dulles' diepgewortelde godsdienstige en zedelijke vooroordelen een compromis uitsluiten en er de oorzaak van zijn, dat een ieder die niet instemt met zijn persoonlijke theorie over de menselijke bestemming automatisch verdoemd is.

Uiteraard heeft niemand het recht aan de oprechte bedoelingen van Eaton te twijfelen. Alleen kan men zich afvragen om welke reden zijn aanvallen op Foster Dulles in de communistische wereld evenveel publiciteit hebben ontvangen als in het Westen. Vooral degenen die de nadruk leggen op de politiek van co-existence zien daarin een bewijs, dat de Sovjet-Unie zich veel toeschietelijker zou betonen indien de vrije wereld haar door Dulles bepaalde legalistische politiek zou laten varen.

Ook in deze kwestie ontbreekt het Foster Dulles niet aan verdedigers. De Amerikaanse commentator **Joseph Alsop** beschouwt het juist als een verdienste van de staatssecretaris dat hij in de koude oorlog de lijnen recht weet te trekken en alleen kan denken in moralistische termen van goed en kwaad. Volgens Alsop is Dulles' opvatting van het conflict tussen Oost en West als een gigantische worsteling tussen licht en donker, waarbij wij een centimeter kunnen wijken zonder schuldig te staan aan overgave aan de machten der duisternis, veel juister dan de zienswijze van hen die alsmaar spreken van plooibaarheid en begrip voor de tegenstander.

Het komt ons voor dat noch Eaton noch Alsop hebben begrepen dat in de politiek zelfs een zachtmoedig mens gedwongen kan worden de militaire en diplomatieke verhoudingen scherp te stellen. Door dit te verzuimen zou het land immers gemakkelijk in gevaar kunnen worden gebracht. Van moralisme en religieus vooroordeel kan slechts dan gesproken worden indien zou blijken dat de bedoelingen van de tegenstander altijd verkeerd worden uitgelegd zodra zij niet ten volle stroken met eigen denkbeelden.

Foster Dulles kan zich echter op de geschiedenis beroepen wanneer hij op politiek terrein het communisme met grote reserve benadert. In het verleden is immers telkens weer gebleken dat de heren van het Kremlin de middelen van terreur en woordbreuk door het doel al geheiligd zien. Of het zou moeten zijn dat Mr. Eaton en gelijkdenkenden de moord op Hongarije vergeten zijn.

De staatssecretaris is een nuchter mens en geeft daarom dikwijls de indruk de brandende vraagstukken van de tijd vanuit een juridisch oogpunt te bezien. Daaruit mag evenwe' niet de conclusie worden getrokken, dat hij zich bij het nemen van verstrekkende besluiten door een moralistisch standpunt laat leiden.

COMMUNISME EN SECULARISATIE

De verklaring die Joseph Alsop aan de houding van Fosten Dulles geeft is daarom niet alleen onjuist maar bovendien gevaarlijk. Onjuist omdat de staatssecretaris op een in Cleveland gehouden conferentie van Protestantse Kerken zich heeft uitgesproken tegen de opvatting dat het conflict tussen Oost en West als een worsteling tussen licht en donker moet worden beschouwd Veeleer heeft hij er toendertijd op gewezen, dat wij in sommige opzichten even materialistisch zijn

(Vervolg op pag. 2)

1509 — 1959

EEN WOORD VAN CALVIJN:

De kinderen Gods worden door het kruis tot gehoorzaamheid onderwezen, omdat ze daardoor geleerd worden niet naar hun eigen wil en wens, maar naar het goeddunken Gods hun leven te leiden. Ongetwijfeld, indien alles naar hun wensen ging, zo zouden ze niet weten, wat het is: God navolgen.

Inst. III, 8, 4.

EERLIJKHEID EN EER

(Can. Scene) — Een van de grootste verleidingen voor iemand die een verantwoordelijke openbare functie bekleedt, is het gebruiken van zijn ambt voor persoonlijke winst. We bedoelen hier niet de kleine knoeierijen of omkoperijen waartoe zelfs de laagste ambtenaar die bestellingen voor parkbanken of verkeersborden uitgeeft in de gelegenheid is, maar de enorme mogelijkheden die openstaan voor mensen in hoge ambten die in de gelegenheid zijn regeringsbesluiten te beinvloeden of zelfs te maken, die verandering kunnen brengen in de waarde van particulier eigendom of van aandelen in particuliere ondernemingen. Dit is in het bijzonder van toepassing op de ontwikkeling van natuurlijke rijkdommen.

De geschiedenisboeken evenals de recente dagbladen staan natuurlijk vol met verhalen over grote fraudes en corrupties in de verschillende regeringen van de wereld. Farouk had millioenen van de Egyptenaren gestolen voor hij als koning werd afgezet. Het Batista regime in Cuba stond bekend voor zijn bedriegerijen ten koste van de gemeenschap; in de olielanden van het Midden-Oosten is toeëigening van fondsen door vorst of regering aan de orde van de dag.

Het Canadese parlementaire stelsel is, wat ook haar andere fouten mogen zijn, over het algemeen vrij geweest van corruptie en omkoperij. Er zijn natuurlijk voorbeelden, maar in dit land worden zij onveranderlijk met de grootste strengheid behandeld, terwijl elke mogelijke poging wordt gedaan de gehele geschiedenis aan het daglicht te brengen en de schuldigen aan de rechter over te leveren. Het is mogelijk dat Canadezen de kleur of de culturele achtergrond van andere volken missen, zij zijn echter bijzonder kort aangebonden waar het diegenen betreft die openbare ambten op wettige of andere wijze voor persoonlijke winst misbruiken.

Dat rechtstreekse corruptie zeldzaam is, blijkt wel uit het feit dat toen enige maanden geleden een voormalig minister van de regering van British Columbia tot gevangenisstraf veroordeeld werd voor het aannemen van gelden met betrekking tot bosbouw gebieden, dit het eerste geval in de Canadese geschiedenis was.

Iets meer dan 'n jaar geleden werd er ontdekt dat een vooraanstaand minister van de regering van Ontario aandelen in een aardgas maatschappij had gekocht op een moment dat hij door middel van zijn department in staat was beslissingen te nemen die de materiele waarde van deze aandelen zouden kunnen beïnvloeden. Een onderzoek dat hier op volgde (door de Premier van Ontario zelf) toonde aan dat andere leden van het kabinet eveneens aandelen van deze maatschappij bezaten. De ministers kregen zonder vorm van proces de opdracht hun ontslag in te dienen. Met andere woorden, zij werden ontslagen.

Hoewel deze transacties in feite niet onwettig of corrupt waren, beschouwde Premier Frost het als een verloochening van het vertrouwen van zijn regering en duidelijk in strijd met de principes van het parlementaire stelsel.

Deze zaak werd kortgeleden in de Ontario Legislature weer naar voren gebracht toen de CCF leider de regering in een toespraak zo veel mogelijk in verlegenheid trachtte te brengen. Dit is voor een oppositie partij de natuurlijke gang van zaken. En men kan, zonder de positie van de tegenwoordige regering van Ontario te willen verdedigen, in Premier Frost's woorden de philosophie van ons regeringssysteem terug vinden.

"Het is algemeen gewoonte", zei Mr. Frost, "dat indien een lid van een gemeenteraad enig persoonlijk belang heeft bij een zaak die in behandeling is, hij dit zal bekend maken en niet zal stemmen; en in feite de vergadering zal verlaten voor de duur van de discussie".

"Indien een lid van een kabinet zich ooit voor het feit gesteld ziet dat een zaak waarbij hij persoonlijk belang heeft onder beschouwing genomen wordt, zal ook hij dit belang kenbaar moeten maken. Indien dit belang dusdanig is dat het noodzakelijk voor hem zou zijn er van af te zien, zou hij dat moeten doen en indien dit voor hem onmogelijk is, behoort hij uit de regering te treden . . . "

Mr Frost haalde Sir Winston Churchill aan:
"Ministers behoren consequent speculatieve investeringen in aandelen waarover zij buitengewone of vertrouwelijke inlichtingen krijgen, of waarvan men zou kunnen denken dat zij die krijgen en die de waarde van deze aandelen zouden kunnen beïnvloeden, te vermijden."

"Deze code," ging Mr. Frost voort, "is een code van eer die behoort bij het openbare ambt. Onkreukbaarheid kan niet en nooit vervangen worden".

Voor Ontario staat er een provinciale verkiezing voor de deur — men verwacht dat deze in de derde week van Mei zal plaats hebben. En men kan aannemen dat de oppositie partijen waarschijnlijk gebruik zullen maken van het feit dat minstens van het kabinet aandelen bezaten in een aardgasmaatschappij terwijl zij lid van de regering waren (hoewel de leider van de liberale partij zelf toegaf eveneens aandeelhouder te zijn).

Of dit onderwerp al dan niet gedurende de verkiezingen opgeblazen zal worden, of de tegenwoordige regering al dan niet herkozen zal worden, Premier Frost's uitspraak is een duidelijk voorbeeld van de houding van alle verantwoordelijke politieke leiders in Canada, tot welke partij zij ook mogen behoren.

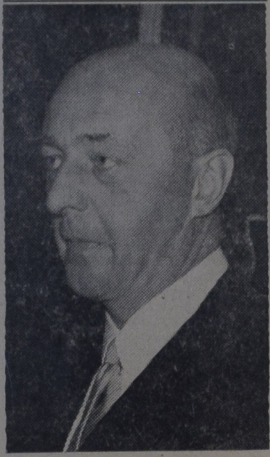

Dr. S. L. Mansholt, vice-voorzitter van de "European Economic Community Commission" en voormalig Minister van Landbouw in Nederland heeft vorige week een bezoek aan Canada gebracht op uitnodiging van de Canadian Section van de Internationale Kamer van Koophandel. Hij heeft voor de topfiguren van de Canadese handelswereld een redevoering gehouden over de betekenis van de Europese Economische Gemeenschap en hield in het Royal York Hotel te Toronto een persconferentie over dit onderwerp. Ten huize van vice-consul Mr. P. Pel werd een receptie te zijner ere gehouden.

ATTENTION! ATTENTION!
C.L.A.C. members and non-members,

Propaganda meeting of the C.L.A.C.

March 20, 1959, in the basement of the Christan Reformed Church in **BRAMPTON, at 8 o'clock P.M.**
Guest speaker for this evening: Mr. GRITTER, Sec. of the C.L.A.C. in the U.S.A.
Also present will be: Mr. G. van der Zande of Sarnia, Ont.
Friends do not let this evening go.
Ladies are also welcome. COME ALL.
Board of Local 15, Brampton.

DULLES

(Vervolg van pag. 1)

als de communisten, maar dan zonder hun steunverlenende philosophie en doelmatigheid. *)

Het Amerikaanse volk en de gehele vrije wereld zou er wel bij gebaat zijn geweest indien Dulles zich bij deze gelegenheid wat duidelijker had uitgedrukt en in navolging van de bekende radio-predikant Rev. P. Eldersveld erop had gewezen, dat de geseculariseerde Westerse wereld zich op een gevaarlijker pad bevindt dan het communisme. De Sovjet-Unie heeft immers officieel de Christus verworpen terwijl de vrije wereld de Heiland heeft verraden door Hem te negeren.

Daarom zijn wij er Rev. Eldersveld dankbaar voor dat hij er in zijn toespraak van Zondag 1 Maart op wees, dat wij op alle terreinen van het leven de Christus tegenkomen. Vanuit dit standpunt hebben wij gedurende de afgelopen jaren aangedrongen op de noodzaak van getuigen op het politieke erf. Tegenover het Humanisme, dat zijn stempel op de Noord-Amerikaanse cultuur heeft gedrukt, zullen wij mogen en moeten spreken van de Koning der koningen die niet alleen aan de communisten maar ook aan de volkeren van Noord-Amerika de vraag voorlegt wat wij van de Christus denken. Zolang hierop geen duidelijk en Schriftuurlijk antwoord wordt gegeven zal er voor de vrije wereld, ondanks nuclear-wapens en enorme defensie-uitgaven, geen dageraad bestaan.

Daarom is het conflict tussen Oost en West geen strijd tussen goed en kwaad, al erkennen wij met dankbaarheid dat de Heere in het Westen de uitwerking van de zonde nog in toom wil houden, doch veeleer een facet van de ontwikkeling naar de wederkomst van **Jezus Christus.** Dwars door het rumoer der volkeren heen breekt zich het Koninkrijk Gods baan. Niet alleen in de vrije wereld, doch ook in de communistische landen en overal waar eenvoudige mensen de goede boodschap van verlossing door het Kruis van Golgotha met een waar geloof aannemen.

Dave Valstar.

*) Zie "Geestelijke Herbewapening" Calv.-Contact Jan. 2, 1959.

Uw brief is belangrijk

Wanneer U een brief schrijft, zorgt er dan voor dat de brief duidelijk, correct en volledig geadresseerd is.

- Vergeet niet de initialen of voornamen van de geadresseerde te vermelden.
- Vermeldt altijd in het adres straatnummer, straat, zone nummer (waar gebruikelijk), stad of plaats en provincie.
- Post geadresseerd aan flatgebouwen of kantoorgebouwen dient voorzien te zijn van het flat- of kantoornummer.
- Vermeldt het adres van de afzender in de linkerbovenhoek.
- Indien U naar plaatsen buiten Canada schrijft, voegt dan altijd de volledige naam van het land van bestemming eraan toe.
- Plakt altijd voldoende postzegels. Indien U twijfelt, vraagt dan inlichtingen bij het postkantoor.

Volledige en leesbare adressering bespoedigt de bezorging van Uw post.

Canada Post Office

Het VOORJAAR komt weer aan **Het VOORJAAR komt weer aan**

UIT VOORRAAD LEVERBAAR

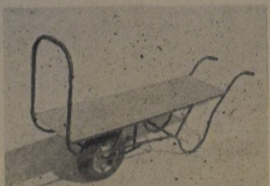

HOLLANDSE TUINGEREEDSCHAPPEN:

Zeisen met of zonder boom, Haarspitten, Haarhamers, Strekels. SCHOFFELS: diverse modellen van 12 cm tot 30 cm. HAKKEN: van 12 cm tot 25 cm, korte SCHREPELS in 2 maten. ZAAD-harken, hand-cultivators, plantijzers, bollenplanters. Westlandse spit-schoppen, Ideaal spit-schoppen. Steekgraven groot en klein, Potten-persen. Stalen-buis kruiwagens, raamwagens. Motor fraisen-tillers-cltivators. Motor rug sproeiers-verstuivers. Glas - verf - stopverf - putty en nog vele andere artikelen en gereedschappen voor TUIN - BROEIKAS - FARM.

VARY EQUIPMENT CO. - GRIMSBY ONT.
Ridge Rd. W., R.R. 1 Phone WH 5-4745 Cor Van Rijn

NAAR HOLLAND?

Voor al Uw reizen per BOOT of per VLIEGTUIG vraag vrijblijvend advies van:

C. STEENHOF
43 Crane Ave., Weston, Toronto 15
Telefoon CH 1-0811
Voor Hamilton: Tel. FU 3-4512

CALVINIST-CONTACT
DUTCH-CANADIAN CHRISTIAN WEEKLY
P.O. Box 312, Station B, Hamilton, Ont.
Phone LI 5-4636

Calvinist-Contact is published Friday every week.
Closing date: Saturday before date of issue.
Subscription price: $ 4.00 per year.

Published by Guardian Publishing Co. Ltd., Hamilton, Ont., on behalf of the Calvinist-Contact Publishing Association.

Executive Committee: Rev. Jac. Geuzebroek (President), Rev. A. H. Venema (Secretary), Rev. J. Van Harmelen, H. Tiesma and D. Farenhorst. In charge of editorial matters: A. Otten.

Associate Editors: Rev. A. De Jager, Rev. J. Gritter, Rev. F. Guillaume, Rev. K. Hart, Dave Valstar, Rev. H. Van Andel, Rev. T. C. Van Kooten.

Department Editors: Rev. J. Ehlers, Mrs. T. Van Ameyde, Rita Van Westenbrugge, Mrs. A. Wagenaar.

Contributors: A. Bisschop, C. Bijlenga, Rev. J. De Jong, Rev. J. Hanenburg, Rev. A. B. C. Hofland, W. C. Homburg, Rev. N. B. Knoppers, Rev. Dr. R. Kooistra, Rev. H. W. Kroeze, Miss H. C. Kruizinga, Rev. J. Overduin, Rev. A. Persenaire, Dr. L. Praamsma, Wm. R. Rang, Dr. J. Roukema, M.D., Rev. A. W. Schaafsma, Rev. D. J. Scholten, Rev. Dr. P. Schrotenboer, Rev. Dr. G. J. Spijkman, J. W. F. Uitvlugt, Rev. A. J. J. VandenPol, Rev. F. L. VandenBom (Australia), J. VanderVliet, Rev. H. A. Venema, Mr. L. Verbeek, Mr. A. Verdun, P.Eng., Rev. J. Vriend, Rev. M. Vrieze, and others.

Een boek van Dr. Paul G. Schrotenboer:
(waarvan de 2e druk reeds is besteld)

"Faith and Its Problems"

(Een boek voor ons allen, maar vooral voor onze jeugd **EN ZIJ DIE BELIJDENIS** van hun geloof afleggen.)

INHOUD:
1. What Is Faith?
2. Faith and Doctrine
3. Faith and the Bible
4. Faith and Jesus Christ
5. Faith and the Church
6. Faith and Confession
7. Faith, Counterfeit or Certified?
8. Faith that Saves the Soul

$1.65

Een prachtig gebonden boek.

PRO REGE PUBLISHING CO., 7 Lippincott Street E., Weston, Ontario, Canada

EENZAAM MAAR NIET ALLEEN

Na een zeer bewogen regeringsperiode van een halve eeuw heeft "de oude Koningin", thans H.K.H. Prinses Wilhelmina een aantal jaren doorgebracht in stilte en teruggetrokkenheid. Maar vergeten was ze niet. Velen, die op de een of andere manier met haar in aanraking geweest zijn, zullen haar nooit kunnen vergeten. Geen wonder, dat er een grote vraag bestaat naar het boek, dat de Prinses in haar stille jaren geschreven heeft "Eenzaam Maar Niet Alleen", een beschrijving van haar leven en een geheel eigen visie op de gebeurtenissen uit haar tijd. Maar, zoals Prinses Wilhelmina zelf schrijft: "Men verwachte niet, dat dit geschrift een politiek of historisch relaas of een autobiografie zal bieden. *Wat hier aan de orde is, is het door God geleid zijn van ons volk, in verleden, heden en toekomst*".

Ergens anders in het boek (p 81) zegt deze vorstelijke schrijfster: "Later, toen de Grote Onbekende voor mij de Grote Bekende werd, heeft Hij zelf die leegte, die geestelijke armoede, omgezet in een rijke Volheid, ja meer nog: toen ik op rijpe leeftijd was gekomen, gaf Hij mij te verstaan, dat Hij (Jezus Christus) en God Een en Dezelfde is. Vele plaatsen in het Oude en Nieuwe Testament getuigen hiervan, mits men ze juist wil begrijpen. Dit is geen theologie, maar een heerlijk beleven voor mij. De lezer beseffe, dat deze gedachte dit boek beheerst".

Zo is dit boek allereerst een "geloofsgetuigenis", veel meer dan alleen maar een verzameling interessante herinneringen van een vorstin. Af en toe is deze vrouw ook alleen maar vrouw, of als ze haar kinderjaren beschrijft alleen maar jong meisje. Ze spreekt over haar overleden man nooit als "de Prins", maar noemt hem altijd gewoon "Hendrik" en over haarzelf komt men in dit boek ook uitdrukkingen tegen als de volgende: "En ik maar voortsukkelen met mijn angina". (p. 87).

Als een mens van vlees en bloed heeft Wilhelmina van jongs af aan haar eigen mening gehad en haar inzicht. Ze heeft vaak gebotst met de gangbare meningen, zowel op godsdienstig gebied als in haar positie als paleisbewoonster. Er was een "kooi" om haar heen van voorschriften en verboden, waardoor zij kunstmatig op een afstand van haar volk gehouden werd, zeer tot haar eigen verdriet. Daar liet zij het ook niet bij:

"We stoorden ons steeds minder aan de enge voorschriften van de kooi en gingen onze eigen weg, hetgeen niet weinig kritiek en onaangenaamheden met zich bracht (p. 109)." Op een andere plaats klinkt zelfs de klacht: "Tot benauwens toe werd mij die eenzaamheid".

Hier zijn we dus bij de betekenis van de titel aangeland. Deze geliefde vorstin is eenzaam geweest, tot benauwens toe, maar niet alleen, omdat zij God kende en Jezus Christus.

Dit boek, dat verlucht is met een keur van foto's is een uiterst verzorgde uitgave, die zeker ook zijn weg zal vinden naar vele huisgezinnen in Canada. Het is uitgegeven door Uitgeverij W. Ten Have N.V. te Amsterdam.

LEADERS' CONFERENCE

SATURDAY, MARCH 14, 10:30 A.M.

SPRINGDALE, Parish Hall

Morning Session: How should we look at the Bible?

Afternoon Session: Further comments of the C.C.C. and business.

COME FOR A DAY OF SPIRITUAL REFRESHMENT AND ENCOURAGEMENT IN LEADERSHIP.

ON YOUR WAY

OUR EXPECTATION ON THE DAY OF PRAYER

And the earth helped the woman.
Rev. 12:16a.

On the Day of Prayer Christians come together to pray to God. We pray that God may bless us in our work. Many expectations and desires fill our souls.

May we expect that God will fulfil all these desires?

We don't know. What will happen in the future is hidden from us.

But there is one thing we may be absolutely sure about. And that is what we read in our text: and the earth helped the woman.

And that is sufficient.

What does it mean?

We find in our chapter the history of the church written by Christ. The woman is the church. In the first verses of this chapter we read that Christ is born out of the Old Testament church, the people of Israel. That's according to the Scriptures.

But we read also the devil is there rightaway to devour the child. The fulfilment of Gen. 3:15.

But he doesn't succeed. The child of the woman is caught up unto God and His throne. This is the ascension of the Lord Jesus Christ.

The great red dragon then attacks the woman. He tries to destroy the church, the followers of the Lord Jesus Christ. That's the history of the church in the days and years after Jesus' ascension and before His return. That means we have here the history of the church in our days. We are living between in our ascession day and Jesus' second coming. And this chapter tells us that the normal situation of the church in those days will be, that the church is persecuted.

It will be a hard time for the church. The woman flees into the wilderness: a symbol of poverty and misery. But even there, she doesn't find rest. The devil tries to destroy her as he casts out of his mouth water as a flood after the woman. A symbol of the mighty power, wherewith the devil persecutes the church. But he doesn't succeed.

The earth helped the woman, we read.

That means that this earth, all what is here and happens here, will serve the church in the battle with the devil. Jesus Christ governs all things to that end.

The whole earth and everything in it helps the church. That includes all what will happen in the coming season. Herbs and grass, rain and drought, fruitfull and barren years, food and drink, health and sickness, riches and poverty, yes all things. In all these things the earth will serve the church, that the church will remain, that the church can fight its fight with the devil and will have the victory.

How this can comfort and encourage us.

Now we can enter this season and do our work in joyful hope.

Perhaps it will not be easy. In our work we have to bear the curse upon our sins. In the sweat of our faces we shall eat bread. With dirty hands and clothes we will stay here in sorrow. But we know it will be all for the profit of the church.

A blessed thought.

Now we can pray our prayers in full confidence and with rest in our hearts. For in all our prayers, on the Day of Prayer too this is the most important desire in our hearts, that God in all that will happen, will bless His church. Only then will His Kingdom come and His name will receive all the glory.

And we know, that will happen, in this season too, for the earth shall help the woman.

Keep these words in mind and believe them.

G. J. Hoytema.

Biddag voor Spanje

Op 8 februari werd in Spanje door de Protestanten een gebedsdag gehouden waarop gebeden werd om verlichting van de ernstige restricties waaronder het Protestantisme aldaar gebukt gaat. Ook hebben de Spaanse Christenen een oproep tot gebed doen uitgaan tot de gehele Christenheid om op 15 MAART te bidden om Goddelijke interventie in hun zo benarde positie. Enkele feiten mogen hierbij niet onvermeld blijven:

In 1958 werden zes kerken gesloten, waaronder de Baptisten Kerk van Calle Verdi in Barcelona, met een totaal aantal zitplaatsen van 600. Momenteel zijn meee dan 26 kerken gesloten!!!

Van de 100 huwelijken die in 1959 zeker weer tussen protestanten gesloten zullen worden zullen er vele met ernstige problemen te kampen hebben. Men kan namelijk in Spanje slechts een burgerlijk huwelijk aangaan indien bewezen is dat men inderdaad een "ketter" is. Het is echter practisch onmogelijk om dit voor een bevooroordeeld hof te bewijzen.

De enige mogelijkheid ligt in het bijeenbrengen van een bedrag van ongeveer 500 gulden, hetgeen voor velen een onmogelijkheid is. Voorts moet men om voor toewijzing van een woning in aanmerking te komen beschikken over een huwelijksacte van de "Kerk", zo worden in de meeste gevallen de Christenen van te voren hierbij uitgesloten. De Bijbelvoorraad van het Spaanse Bijbelgenootschap te Madrid, die drie jaar geleden werd geconfisceerd is nog steeds niet vrijgegeven, en nog steeds heeft dit genootschap geen wettig recht tot het importeren, drukken en distribueren van de Heilige Schrift.

HOLLANDIA ONDERJURKEN

IMPORT

JAN KOK

5250 YONGE

Willowdale, Ont.

JOHN BROEKSTRA De eerste Hollandse
HORLOGEMAKER van Hamilton en wijde omgeving
145 Herkimer Street Phone JA 7-6387
30 jaar ervaring - Redelijke prijzen - Gegarandeerd werk
VERLOVINGSRINGEN gemaakt naar maat
Hollandse gouden en zilveren sieraden in voorraad
In STONEY CREEK: Jerry's Garage
In ST. CATHARINES: 40 York St. Phone MU 4-2895
In GRIMSBY: Mrs. Roest, Phone WH 5-4425

?MOVING?
RICH'S MOVING & CARTAGE
Ook voor kisten van immigranten
1710 Jane Street — Toronto
Phone CH 4-3047

$ 5.45

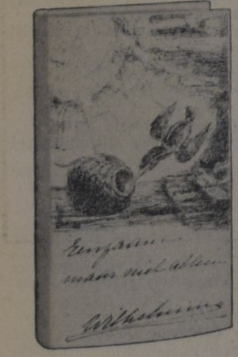

NU VERKRIJGBAAR:

EENZAAM MAAR NIET ALLEEN

Dit boek bevattende de persoonlijke herinneringen van H.K.H. PRINSES WILHELMINA en gedragen door een sterk geloofsvertrouwen, behoort in al onze gezinnen!

Het boek heeft 450 blz. en telt 50 foto's en meerdere reproducties van H.K.H.'s schilderijen.

VANDERIET'S BOOKSTORE
215 MAIN ST. N., TORONTO 15
Tel. CH 1-3308

FIAT STUDEBAKER
Nieuwe modellen
GEBRUIKTE AUTO'S
EAST END SALES & SERVICE
JOHN ZIJLSTRA, Eig.
ALLE REPARATIES
TEL. 3-0240
3-0241
R.R.3, ST. THOMAS, ONT.

Holland Construction Co.
Wolverton Rd. GRIMSBY, R.R. I
Phone WH. 5-4012
Speciaal in Greenhouse Constructie
en aanbiedingen van nieuw cedar of redwood materiaal voor zelfbouwers, tevens Hotbedsash, Putty & Nails enz.
KOOP NU GOEDKOOP GREENHOUSE GLAS

1949 — 10 JAAR — 1959
William Dam's Zaden in Canada
GROENTE-, BLOEM-, GRAS- EN LANDBOUWZADEN
BLOEMBOLLEN - BESTRIJDINGSMIDDELEN
Onze 15-jarige ervaring in Holland en 10-jarige ondervinding in Canada garanderen U KWALITEITS-ZADEN. Informeert U eens bij onze jarenlange trouwe afnemers, van kust tot kust.
Vraagt U onze nieuwe Holl. of Eng. prijscourant voor 1959 even aan! U vindt daarin ook Holl. soorten zoals: SPERCIEBONEN, SNIJBONEN, BRUINE BONEN, BOERENKOOL, RODE KOOL, BRUSS. WITLOF, POSTELEIN, ANDIJVIE ENZ. ENZ.
WILLIAM DAM SEEDS
Ancaster, Ontario
1934 — 25 JAAR — 1959

VERSCHENEN: GOED NIEUWS
Maandblad, gepubliceerd door
HOLLAND SHOPPING CENTRE
(JOHN DE HAAS) en
BLOM'S STORE
1004 KINGSWAY, NEW WESTMINSTER, B.C.
houdt U op de hoogte van: Goede en nieuwe boeken, Hollandse en Engelse gramofoonplaten, geïmporteerde Hollandse levensmiddelen, Manufacturen, Gezelschapsspelen, Klompen en Klompsokken, en nog veel meer.
Vul onderstaande bon in en stuur hem direct weg:
Naam: ....
Adres: ....
Plaats: ....
wenst geheel gratis het maandblad "Goed Nieuws" te ontvangen.

WAT IS EEN CANADEES?

Door A. O. C. Cole.

Wanneer een jonge natie in haar ontwikkeling komt tot het moment waarop oudere landen notie van haar gaan nemen, schijnt het dat ze ook zichzelf bewust wordt. Andere naties bestuderen het opgroeiende land en nationalisten van dat land beginnen plotseling zichzelf te bestuderen.

Dit was aan het begin van deze eeuw het geval met de Verenigde Staten. En het is nu het geval met Canada. Het schijnt dat Canada gedurende de Tweede Wereldoorlog plotseling volwassen werd en sinds de oorlog hebben Canadezen zich afgevraagd: "wat is eigenlijk een Canadees?"

Er bestaat een treffende overeenkomst met de jongeman die tot man opgroeit; het ene jaar is hij zich van niets bewust en vrij van zorgen; het volgende jaar is hij introspectief en zichzelf bewust. Enige jaren later zal hij een zelfverzekerde man zijn.

Canada toont de eerste tekenen van volwassenheid. Een nationale vlag werd een veelomstreden politiek vraagstuk. Wanneer er één wordt aangenomen, zal de vraag naar een meer uitgesproken nationaal volkslied opgaan. Evenals een jonge man die rusteloos wordt in zijn ouderlijk huis, worden Canadese politice en journalisten bijzonder actief bij het minste teken dat een vreemde mogendheid de Canadese souvereiniteit niet zou respecteren.

Gedurende de laatste federale verkiezing raakten de gemoederen verhit over een verondersteld weigering van de Ford Motor Co. of Canada een order ter waarde van $1.000.000 van communistisch China te accepteren.

Te dien tijde nam niemand de moeite na te gaan of er werkelijk een order door agenten van dit communistische land geplaatst was. Inplaats daarvan vatte men het op als het met de voeten treden van onze souvereiniteit aangezien de moedermaatschappij van Ford of Canada in de Verenigde Staten geen zaken met China kon doen en men aannam dat invloed op de Canadese maatschappij was uitgeoefend teneinde haar te bewegen eveneens handel met de communisten te weigeren.

Een dergelijk twistpunt rees kortgeleden betreffende een vermoede weigering van de Aluminum Co. of Canada voor het verkopen aan China aangezien de raad van beheer van deze maatschappij voor het merendeel uit leden uit de V.S. bestond.

Er werd eveneens geklaagd over een Amerikaanse anti-trust actie, op touw gezet met het doel een Canadese "patentpool" voor electronische producten te vernietigen die de import van het aantal electronische producten uit de V.S. beperkt. In Canada vroeg men zich niet af of deze patentpool nuttig voor Canada was of niet, of zij moreel of wettelijk verantwoord was; men voelde zich beledigd omdat iemand zich met onze souvereiniteit bemoeide.

Voor New Canadians, die uit landen met oude tradities en culturen komen, lijkt dit mogelijk allemaal enigszins vreemd. Dit alles hoort bij het groeiproces.

Dagbladen, radio en televisie hebben — als vormers van de openbare mening — gedurende deze periode een zware verantwoordelijkheid. Een onverantwoordelijke pers met een anti-Amerikaanse inslag, of welk ander nationalistisch aspect op dat moment populair is, kan onherstelbare schade aan Canada's natuurlijke groei berokkenen.

Toen de radar waarschuwingsposten werden gebouwd, maakten enige elementen in de populaire pers hiervan gebruik te wijzen op het feit dat Amerikaanse soldaten op Canadese grond gestationeerd waren. Dezelfde elementen stonden kritisch tegenover het feit dat, naar zij zeiden, Canadezen slechts een klein aandeel in de constructie van de radarposten werd gegeven.

Toen het bleek dat de Avro Arrow straaljager niet geproduceerd zou kunnen worden aangezien de Canadese regering zich dit niet kon veroorloven en de Verenigde Staten geen Arrows wenste te bestellen, schreeuwde dezelfde groep dagbladn van de daken dat de V.S. de vliegtuiginustrie monopoliseerde en haar beste vriend in de steek liet. Men besteedde slechts weinig ruimte aan de verklaring dat de V.S. Canada bij het begin al had medegedeeld dat zij de Arrow niet wenste, en dat Canada zich verschillende honderden millioenen dollars had kunnen besparen wanneer zij dit type vliegtuig niet had gebouwd en naar de V.S. geluisterd had.

Een van de meest recente incidenten die niet bijdroegen tot verbetering van de CanadeseAmerikaanse verhouding, was het geval van een vroeger veroordeelde die gearresteerd was na zijn vrijlating uit d gevangenis in Kingston, aangezien de V.S. om zijn uitlevering verzocht had voor het uitzitten van de rest van een gevangenisstraf.

Weer klaagden de onverantwoordelijke elementen van de pers ach en wee. Interviews met de jonge veroordeelde brachten afschuwelijke details van het bijna middeleeuwse strafsysteem in Florida aan het licht. Betogers marcheerden langs het V.S. consulaat in Toronto. In de Ontario Legislature werd gesproken tegen het terugzenden van deze jongeman naar de gekentenden. Men voerde aan dat deze jongen nooit tot 20 jaar veroordeeld had mogen worden voor inbraken in Florida, aangezien hij ten tijde van de misdrijven nog niet volwassen was.

Toen de feiten werden nagegaan bleek dat deze jongen pas 16 was toen hij de inbraken in Florida pleegde, maar dat hij voor de rechtbank had verklaard dat hij al 18 jaar was. Alle mogelijkheden tot verdediging voor het gerecht waren hem gegeven; hij was echter schuldig bevonden. De rechter gaf als verklaring voor de schijnbaar zware straf, dat vuurwapenen bij deze misdrijven waren betrokken.

Het bleek toen dat de jongeman een onverbeterlijke gevangene was geweest en een leidend aandeel had gehad in een gevangenisoproer waarbij een man was gedood; en dat zijn gedrag in de gevangenis buitengewoon slecht was geweest. Deze feiten kwamen echter pas aan het licht nadat de pers haar lezers en vele politici er van had overtuigd, dat deze jongen onschuldig als een pasgeboren kind was en dat het gevangeniswezen in Florida er bijzonder zwart uitzag. De Ontario Reform Institutions Minister ging zelfs zo ver, dat hij verzocht de uitleveringsprocedure te doen uitstellen totdat hij zich op de hoogte had gesteld van alle feiten.

Dit zijn alle symptomen van een rusteloos onderzoeken dat door de Canadezen wordt ondernomen, teneinde vast te stellen wat zij zelf wel zijn en wat zij voorstaan.

Ieder jaar — en bijna elke maand — verschijnt een nieuw boek of wordt er een artikel geschreven waarin een Canadees de gedachten en de karakters van zijn landslieden tracht te analyseren teneinde een antwoord te krijgen op de kwellende vraag: wat is eigenlijk een Canadees?

Persstemmen over Arie's boek:

"Rake dingen worden er in gezegd en steekhoudende opmerkingen gemaakt. Wie dit boek leest — en 't laat zich vlot en gemakkelijk lezen, je houdt er niet licht mee op — ziet zich onder het zoeklicht geplaatst en zal zich af moeten vragen hoe zijn positie is als immigrant. Het is daarom ook weer een boek met een diepe ernst."

Rev. J. Tamminga in "The Messenger".

"Wat een boek! Wat een echt menselijk, door en door verantwoord en waardevol boek! En nu maar kopen, mensen, en lezen en genieten!"

Rev. F. Guillaume in "Calvinist-Contact".

GEBONDEN $2.50

Guardian Publishing Company Ltd.
P.O. BOX 34 STATION B HAMILTON, ONT.

Reisbureau
Wij verzorgen Uw reis per Schip, Vliegtuig, Bus en Trein.

Verzekeringen
Wij sluiten voorts alle soorten verzekeringen af: Auto, Brand, Levens, Ziekte, Gezinsbescherming, Inbraak, etc.

Bel of schrijf ons voor ervaren en betrouwbare service.
Vraag naar Mejuffrouw v. d. SPEK voor reisinformaties.
O. K. JOHNSON & CO., LIMITED
697 Bay Street - TORONTO 2, Ont. - Tel. EM 6-9488

Scholarships Free University

The Free Reformed University of Amsterdam offers scholarships for foreign students who wish to carry on their studies at the Free Reformed University during the academic year 1959-1960. Preferential considerations will be given to somewhat advanced students to whom a stay at the Free Reformed University, with a view to their further academic preparation and development, may be of particular importance.

The Free Reformed University has for its object the cultivation of the various branches of learning in full loyalty to the authority of Holy Scriptures as the Word of God as interpreted by the Reformed Confession of Faith of the various countries.

The University has faculties for Theology, Law, Philosophy and Arts, Medicine, Natural Sciences (Chemistry, Physics, Mathematics, and Biology), Economic Sciences, Phychology, and Social and Political Sciences. There will be *four* scholarships available for the academic year 1959—1960. The scholarship is meant as a *contribution* towards the costs of:

1. board and lodging;
2. private expenses.

Holders of scholarships will receive nine monthly payyments of 140 Dutch guilders. It is desirable, however, that besides this scholarship he should have some other financial means, as the costs of nine months' stay at a Dutch university amount to approximately 1900—2100 Dutch guilders.

The fees for tuition and practical work are at the expense of the University. The latter will also render possible assistance in finding suitable accommodation in Amsterdam.

Every student who wishes to apply for a scholarship should produce the following data and documents. The information should be given in the order of the questions asked below. (Typed in duplicate).

1. A *statement* undertaking that, in the event of a scholarship being awarded to him,
   a. he will endeavour earnestly to accomplish his studies in the spirit of the object of the Free University, whatever his field of study may be, and to learn the Dutch language, in order that he may be able to follow the lectures and read Dutch books.
   b. he will attend the necessary lectures at the Free Reformed University.
   c. he will be in Amsterdam from September 15th 1959 to June 15th 1960, except during the statutory vacations.
   d. he will produce a written report on his experiences during his stay in The Netherlands before July 1, 1960.
2. His *curriculum vitea*, containing the following data:
   a. name, christian names, date and place of birth, nationality and address.
   b. studies already completed (field of study, University, dates etc., academic degrees obtained etc.).
   c. the special field(s) of interest of the applicant.
3. *References*:
   a. a letter of recommendation from one or two professors of the faculty in which he has studied.
   b. a letter of recommendation from one or two ministers who likewise submit unconditionally to the authority of Holy Scripture as the Word of God.

Applicants will be notified before 1 May, 1959.

Applications should be sent in before 1 April with the Secretary of the Committee for International Relations, Free Reformed University, Keizersgracht 164, Amsterdam-C., The Netherlands.

Vele Hollanders reizen met de 'Seven Seas'

. . . een ship dat door haar warme atmosfeer en uitzonderlijke gastvrijheid zeer vertrouwd is geworden onder de Nederlanders. Als een voorbode aan Uw Europees bezoek geniet U reeds tijdens de overtocht van de uitstekende maaltijden, gerieflijke accommodatie en ruime aantrekkelijke salons, alles inbegrepen in de passage-prijs.

BRENG UW FAMILIELEDEN NAAR CANADA
Ons eenvoudig "Prepaid System" biedt U de gelegenheid om zowel de scheepspassage als de treinreis in Canada vooruit te betalen. Uw familieleden in Nederland kunnen rekenen op volledige voorlichting en assistentie.

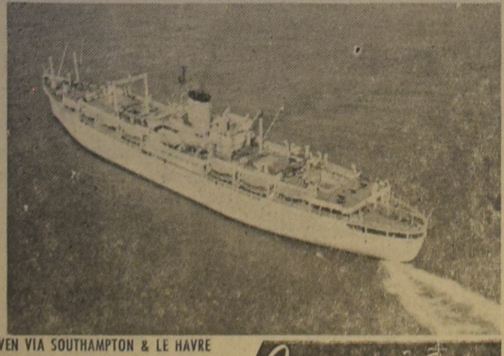

NAAR ROTTERDAM & BREMERHAVEN VIA SOUTHAMPTON & LE HAVRE
vertrek van
QUEBEC, 10 April MONTREAL, 7 Mei & 2 Juli*
NAAR SOUTHAMPTON & ZEEBRUGGE, BREMERHAVEN, HELSINKI
vertrek van
MONTREAL, 3 Juni*
*Inscheping avond van te voren
Minimum prijs touristen klasse naar Rotterdam
*Zomer seizoen $199.50 Winter seizoen $173 50
STELT U ZICH IN VERBINDING MET UW PLAATSELIJK REISBUREAU OF

Europe-Canada Line
MONTREAL • HALIFAX • TORONTO • WINNIPEG • VANCOUVER

BOEKT UW PASSAGE
ook voor S.S. "SEVEN SEAS" van de EUROPA CANADA LINE en de K.L.M. bij
KOOPS TRAVEL SERVICE
HET GROOTSTE NEDERLANDSE REISBUREAU IN CANADA
Postbox 176 - Shopping Centre - BURLINGTON, ONT.
Tel.: NE 4-1813 (dag en nacht). Donderd. en Vrijdag open tot 9 u.

Uw EUROPA CANADA LINES vertegenwoordiger is ADRIAAN LIMBERTIE van
DONWAY TRAVEL AGENCIES
Don Mills Shopping Centre, Don Mills (Toronto) - HI 4-8467
(na 6 uur: HI 4-8280)
WIJ KOMEN BIJ U THUIS UW REIS BESPREKEN.

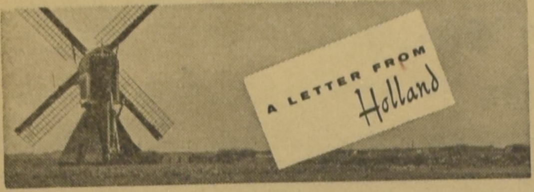

In deze weken werd het voornaamste nieuws weer eens door Indonesië geleverd: het nationaliseerde de grote Nederlandse cultuurondernemingen. Reden daarvoor was een weigering van Westduitse firma's om tabak uit Indonesië te verhandelen wanneer die afkomstig is van 'overgenomen" Nederlandse ondernemingen. Indonesië heeft zijn tabaksmarkt immers van Amsterdam naar Bremen overgebracht. De Bremer tabakshandelaren voelen er echter niet voor, zich met tabak op te houden, die in feite Nederlands eigendom is. Wel willen zij zich inlaten met tabak van genationaliseerde ondernemingen.

Voor de Nederlandse eigenaren zal het weinig verschil uitmaken, moet gevreesd worden, of de ondernemingen worden 'overgenomen' of genationaliseerd. Het betalen van schadevergoeding schijnt namelijk ook bij nationalisatie allerminst de bedoeling van de Indonisische machthebbers te wezen. In Den Haag verklaart men dat de Indonesische nationalisatiewet volkenrechtelijk onaanvaardbaar is, want zij spreekt uitsluitend over Nederlandse bedrijven, heeft dus een discriminatoir karakter. Er zal door Nederland officieel worden geprotesteerd. Over de resultaten zal wel niemand zich illusies maken. Wat voldoening wekte was de houding van de Australische regering tijdens het bezoek van de Indonesische minister van buitenlandse zaken, Soebandrio. Het blijft de soevereiniteit van Nederland erkennen en het recht van zelfbeschikking der bevolking. Het staat in dezen dus volledig achter Nederland.

Daarentegen heeft een Amerikaanse functionaris in Djakarta, J. C. Baird, hoofd van de Amerikaanse missie van bijstand, in Indonesië een uitgesproken anti-Nederlandse verklaring afgelegd. Het verdringen van de Nederlanders uit Indonesië zou volgens hem een psychologische druk van de Indonesiërs hebben afgenomen. Het moet betreurd worden dat dit niet vriendschappelijk is gegaan. Maar het kon niet vermeden worden, wilde Indonesië volledig van zijn vrijheid genieten. Begrijpelijk dat deze verklaring hier verbazing heeft gewekt. James Baird heeft inmiddels zelf gezegd, dat het betreffende persbericht op een misverstand berust. Het wordt hoe langer hoe meer gewoonte, dat vooraanstaande persoonlijkheden, wanneer zij in het openbaar meer gezegd hebben dan zij kunnen verantwoorden, de schuld geven aan de journalist, die hun woorden heeft opgeschreven.

☆

Aan de mist die een week of drie boven ons land heeft gehangen is dan toch nog een einde gekomen. Op het ogenblik genieten we zelfs van uitzonderlijk mooi voorjaarsweer. Behalve allerlei soorten stagnatie heeft de mist een vrij groot aantal verkeersongevallen ten gevolge gehad. Een zeer opzienbarend verkeersongeluk, dat echter meer aan drankmisbruik dan aan de mist te wijten was, heeft zich afgespeeld op de rijksweg bij Bodegraven. Een handelsreiziger uit Utrecht had tijdens een verblijf in Den Haag blijkbaar flink wat gedronken. Toen het donker werd reed hij naar huis, slingerend over de weg. Een paar weggebruikers zagen kans hem aan te houden en hem zijn contactsleuteltje af te nemen, maar met een reservesleuteltje kreeg hij zijn wagen toch weer op gang. In de dichte mist ging hij over de linkerrijbaan verder. Diverse auto's ramde hij. Drie kilometer voorbij Bodegraven kwam hij bij een hevige botsing met een klein autobusje aan zijn einde. Tien mensen werden door zijn toedoen zwaar gewond, zeven auto's zwaar beschadigd en nog een groter aantal licht beschadigd.

☆

Nog een ander ongeluk dat indruk maakte. Een straaljager van de vliegbasis Eindhoven raakte tijdens een controlevlucht op 5000 m. hoogte in een vrille. De vlieger kon niet anders doen dan proberen zijn leven te redden. Met de schietstoel verliet hij het toestel en bereikte veilig de grond. Het onbestuurde toestel kwam in een bos terecht en boorde zich tenslotte in een bungalow-woning. De jonge vrouw des huizes kwam om het leven.

Ook op een andere manier waren de straaljagers weer eens in het nieuws. Het vliegveld Soesterberg, waar de meeste Nederlandse straaljagers hun basis hebben, is in een dichtbevolkt gebied gelegen. In Soesterberg zelf, maar ook in Soest, Bilthoven en Den Dolder ondervindt de bevolking grote hinder van deze toestellen. Het telkens terugkerende en plotseling opkomende lawaai van de oefenvluchten maakt dat er van rust in eigen huis of tuin geen sprake kan zijn. Zo worden in deze streek de straaljagers voor jong en oud tot een obsessie. Een actiecomité vroeg zich in een adres aan de Minister af, waarom geoefendheid der vliegers alleen te verkrijgen zou zijn door laag vliegen boven dichtbevolkte in plaats van boven schaars bevolkte gebieden. Waarschijnlijk vraagt de Minister zich nu af, waar er in Nederland nog een schaars bevolkt gebied te vinden is.

☆

De geschiedenis van onze sociale wetgeving heeft een belangrijke voortzetting gekregen. Door de Tweede Kamer is het wetsontwerp aanvaard, dat een algemene sociale voorziening brengt voor weduwen en wezen. Zeldzaam was de eenstemmigheid van die aanvaarding. Alleen de Staatkundig Gereformeerde Partij had principiele bezwaren vanwege het verzekerings karakter van de voorziening. Overigens schenen deze principiele bezwaren voor de S.G.P.-Kamerleden niet zwaar genoeg te wegen om hen aanwezig te doen zijn toen het op stemmen aankwam.

Iedereen verheugt zich er over, dat er nu voor de weduwen wordt gezorgd. Minder algemeen zou waarschijnlijk de voldoening zijn geweest over de premiebetaling waartoe alle werkende Nederlanders en Nederlandsen worden verplicht. Voorlopig komt het evenwel zo ver nog niet. De eerste jaren kan de nieuwe weduwen- en wezenvoorziening gefinancieerd worden uit de premie van de Algemene Ouderdoms Voorziening. Het blijkt dat deze wel rijkelijk hoog was gesteld.

☆

Prinses Marijke heeft vorige maand haar twaalfde verjaardag gevierd. De krant memoreerde wat er in het afgelopen jaar voor grote gebeurtenissen in haar leven hebben plaats gehad: geslaagd voor het zwemdiploma, tot padvindster geinstalleerd, overgegaan naar de zesde klas van de lagere school, geslaagd voor het verkeersexamen. En concludeert dat er aan prinses Marijke niets bizonders is — zij draagt alleen een sterke bril.

Prinses Beatrix is teruggekeerd van haar wintersportvacantie. Zij bracht die door in Sank Anton in Oostenrijk, op dezelfde tijd dat ook koning Boudewijn van België in Sankt Anton logeerde, en als goede bekenden waren zij wel eens in elkaars gezelschap. Een deel van de wereldpers was er toen haastig bij om geruchten over een op handen zijnde verloving te publiceren en in het onder de sneeuw bedekte Sankt Anton zag het zwart van de persfotografen. Jammer, dat de bladen die dergelijke geruchten publiceren nooit de moeite nemen, de grondwetten van de betreffende landen eens na te lezen. Dan zou het hun wel duidelijk worden, dat een verloving tussen de Belgische koning en de Nederlandse troonopvolgster wel zéér onwaarschijnlijk is . . .

☆

Al is het dan slechts als *Kort Nieuws*, toch mag hier wel even melding worden gemaakt van de mislukte bankoverval in Maasland. Toen een inwoner van dit Zuidhollandse dorp een paar individuen bezig zag, op een z.i. verdachte manier de situatie bij de Boerenleenbank op te nemen, waarschuwde hij de politie. Een paar nachten later kwam door de mist een auto met gemaskerde rovers naar het vreedzame Maasland. Ze bleken zo goed op de hoogte, dat ze zich eerst in de slaapkamer van de kassier vervoegden, teneinde de sleutels te verkrijgen. Maar troffen in plaats van de kassier en diens vrouw in het echtelijk bed een paar potige wachtmeesters aan, met pyama's over hun politie-uniformen. De rest van de geschiedenis laat zich raden!

Gaat U naar Holland?
Reis per Holland-Amerika Lijn
Famous for Service
J. VANDER VLIET
304 Dundas St. W. - Telef. 4641
TRENTON, ONT.

DE OMGEVALLEN INKTPOT

Freule Aletta gooide de inktpot om, juist toen ze haar brief klaar had. Het witte kleedje, dat toevallig dubbelgevouwen op tafel lag, had een deel van de zwarte inhoud over zich heen gekregen en was ontoonbaar geworden.

Maar toen freule Aletta de aangerichte schade had opgenomen en het kleedje had uitgespreid op tafel, kwam zij tot de ontdekking dat er met die twee gruwelijk bekladde punten nog wel iets te beginnen was. Het kleedje zag er uit als op bijgaande illustratie met twee zwarte punten.

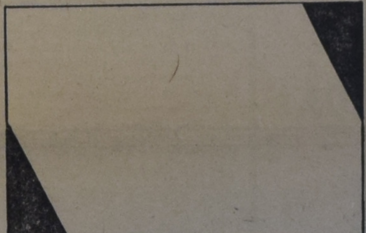

Het eenvoudigste was natuurlijk geweest, wanneer ze gewoon langs de kanten twee rechte banen had afgeknipt, zodat het zwart was verdwenen, maar dan was het kleedje vierkant geworden en dat wilde Aletta niet. Het moest langwerpig blijven en smetteloos wit worden.

Na enig piekeren stond ineens haar besluit vast. Zij nam een schaar en knipte de besmeurde hoeken precies op de scheiding zwart—wit af. In het overblijvende stuk beschreef zij met de schaar daarop een zeer ingewikkelde lijn aan één stuk, zodat er twee helften ontstonden. Zij legde nu de twee helften zo aan elkaar dat er precies een langwerpige vierhoek ontstond. Nu naaide ze zeer netjes de delen aaneen en klaar was ze. Een schoon nieuw kleedje lag op de tafel.

Weet u hoe freule Aletta dit deed?

(De oplossing van dit probleem vindt U op pagina 6).

ANKE

door

FOKA VAN LOON

KORTE INHOUD: Anke is een meisje van het platteland. Haar vader is de vrolijke en warmhartige dorpssmid Van Dalen, die af en toe danig de pin op de neus krijgt van zijn wat pessimistische vrouw. Anke is zojuist geslaagd voor het eindexamen van de mulo, waardoor zij zich onderscheidt van haar leeftijdgenoten in het dorp. Ze heeft nu echter het dorp een poosje verlaten om te logeren bij haar grootouders van moeders kant. Daar wonen ook haar ongetrouwde tante Lien en oom Klaas, een reus met het verstand van een kind. Die is juist door één van de knechten van Opa Veltink voor de mal gehouden, maar daar weet de oude tuinder wel raad op . . .

(26)

"Ja, baas!" fluistert Kees weer met iets van een snik. Hij worstelt tegen zijn opkomende tranen.

Velting keert zich heel gauw af. De aanblik van de guitige durfal in zo klein formaat werkt op zijn lachspieren. Maar 't zou jammer zijn, vindt hij, om dadelijk al de oude Kees weer te voorschijn te roepen, het boetekleed ontsiert de jonge zondaar niet.

In 't voorbijgaan zegt hij zachtjes tegen Piet: "'k Heb hem aardig in de knijperd, mar dat hindert niet, laat 't maar stil zo, een pooske!"

Ome Klaas vergeet gemakkelijk. Al fluitend volbrengt hij zijn gewichtige taak, 't opladen van de groentekar. Zoals een kleine jongen zijn blokken in elkaar past, zo rangschikt hij de verschillende manden en mandjes, dat ze hermetisch in elkaar sluiten. Dit te mogen doen is iedere keer weer een feest voor hem en 't geeft hem een plezierig vertrouwen in eigen kunnen.

"Z-z-z-zo-wat ken Jannus niet!" bluft hij.

En 't is waar, deze ziet geen kans een vernuftige legkaart te formeren van de inventaris der groentekar. Onder zijn handen wordt het een wonderlijke chaos.

"Dat is 't ienigste wat die zwalker ken," vertelt Jannus al plukkend aan de logé. "De baas en de vrouw benne anhaald met die stumperd, hoor. Wat moet er van komme, als ze es uit de tijd rake? Dan zit Lientje, dat kind er mee!" Jannus loost 'n diepe zucht, zo is hij begaan met 't weinig rooskleurig verschiet van Ome Klaas. "Ik heb tenminste altijd een thuis. Een thuis, dat blijft, zie je. Want al sterve deze vader en moeder, dan komme er weer åre." Jannus behoeft zich over zijn toekomst geen zorg te maken, dat begrijpt Anke nu zeker wel. Hij rekent er op, dat 't armhuis er langer zal zijn dan hij.

Anke weet niet, of ze om 't armetierig mannetje met z'n klierachtig ontstoken oogjes moet lachen of huilen.

De eerstvolgende Zondag stapt ze naast tante naar de kerk. Achter hen lopen Opa en Opoe, Ome Klaas sjokt tussen de oudjes in. Zo heeft tante bevonden, heeft hij 't minste gelegenheid om aan z'n lelijke gewoonte van naar alle richtingen te spuwen, toe te geven.

't Is een mooie, zonnige morgen. Dat vindt de moeder van 't armhuis ook. Daarom heeft ze met een zoet lijntje al haar oude mannetjes het huis uit gedirigeerd. "Die te kerk wil kan gaan, de andere allegaar naar buite."

De vrouwkes hebben de beschutte tuin de voorkeur gegeven. De mannelijke gezinsleden zijn echter met hun houten krukjes en rieten leuningstoelen door moeder voor 't huis neergezet.

"En nou tot "koppie doen" allegaar buite blijve, hoor," beval ze haar troepje oude kinderen.

De mannetjes beloven het graag: "Je zult ons vooreerst niet weer zien, m'n lieve mens, 't zonnetje bakt zuiver lekker", geniet handenwrijvend oude Teun. Voor zijn bloedloze lichaam, dat zich midden in de zomer des nachts niet meer zonder kruik kan verwarmen, is het door de morgenzon heetgestoofde voortuintje een weldaad.

Maar twee van de vierentwintig bewoners van het huis gaan naar de kerk. Dat zijn Guus Bakker en Trien, zijn vrouw. 't Is dat het bestige mensjes zijn, zo dagelijks in de omgang, anders zouden ze 't bij al die andersdenkenden kwaad te verantwoorden hebben.

"Ieder moet maar doen, wat em het beste voorkomt en waar hij zinnigheid an heeft, ik voor mijn zit liever hier met die hitte," zegt Teun toegeeflijk, terwijl hij het fijne echtpaar naoogt. "Bel ja 't!" stemt Klaas toe. Hij staat, aangehaald als hij is met die verraderlijke hartkwaal, zo te zeggen, met z'n ene been in 't graf. "Elk komt er op zijn manier. Ik veur mijn ben niet bij 't kerkgaan groot brocht. Dat scheelt er aan, maar kwaad als kwaad steekt er niet in."

"Ze benne misschien niet minder, maar ook niet beter as een aår, dat zeg ik," vindt Gerrit met iets van vijandschap in zijn stem. "Mens nog an toe, as ik daar es over uitpakke ging, wat ik wel zien heb bij dien fijnen boer, waar ik vroeger werkte. Nou!" Hij kucht en humt en zwijgt dan verder; maar zijn hele gezicht verraadt, dat hij boekdelen van slechtheid over die ene zogenaamde christen zou kunnen vertellen.

"Mijn baas, de ouwe Velting is ook fijn," schuchtert Jannus. "Maar toch even goed mirakel beste mense, hoor! Gerust, d'r zit geen kwaad bij! Maar ja, ze benne fijn!" Hij kijkt verontschuldigend rond als wou hij zeggen, dat dit dan het enige minder mooie is, wat men de familie Velting kan ten laste leggen. "Altijd denke ze om mijn, ik ben er als kind in huis," bluft hij verder. De oude mannen, in verstand en leeftijd patriarchen bij hem vergeleken, gunnen hem de mond niet.

Een beunhaas van een jaar of dertig, die bovendien niet helemaal toerekenbaar is,daar wordt door hen evenzo mee gehandeld, als een wijs huisvader doet wanneer zijn boy van dertien jaar zich in 't gesprek gaat mengen. Ze schenken dezelfde aandacht aan de woorden van Jannus, als aan het tsjilpen van de mussen die op het hekje zitten dat het tuintje van de straat scheidt.

Dat de oude Velting goed is voor zijn volk is overbekend. Het is dus niet nodig dat Jannus daar telkens mee komt aandragen, zodra de fijnen ter sprake komen.

Jannus is deze veronachtzaming van zijn nietige persoon zó gewend, dat het hem in 't minst niet deert. Ook trekt hij er geen lering uit, al stoot hij nog zo vaak zijn neus. Jannus blijft doorpraten. "'t Wordt niet minder met de borst, maar vooral ook niet beter, wat 't verstand anbelangt," oordelen de oudjes, die hem van 't ogenblik, dat hij als zeventienjarige knaap in 't huis kwam, hebben gekend.

"Daar komme ze," wijst hij even later verheugd, als hij zijn geliefde baas met z'n huisgenoten ziet naderen.

Tanta Lien knijpt Anke van schrik in haar arm: "Ik was er al bang voor!" steunt ze. "Daar zit 't hele armhuis buiten. O, m'n lieve mens ja, Jannus voorop vanzelf. Als die stoetel van een jongen z'n mond nou maar houdt." De zweetdroppels staan ineens onder tante's neus. Ze neemt haar zakdoek en zo met afgewend gelaat tracht ze Jannus nog te verschalken. Maar deze herkent de dierbare, welgedane gestalte van tante Lien uit duizenden. Z'n hele onnozele gezicht glimt. "A, Lientje!" roept hij blij. "Dag, m'n kind. Mooi weertje hè, m'n lieverd?"

Tante Lien recht zich zoveel ze kan en schrijdt zo waardig 't haar mogelijk is voorbij. Jannus treft enkel een vernietigende blik, hij krijgt geen groet. De oudjes bedeelt ze stijfjes met een "goeie morgen!"

"'t Lijkt wel niet erg raden, dat je zo vrindelijk benne, Jannus," grinniken deze.

Anke verbijt met moeite een schaterlach. Ze knikt zomaar wat vaagjes in de richting van het huis.

Tante ziet paars van ingehouden rechtmatige schaamte en toorn. "Zou je nou zo'n misselijk knechie niet, dat heb ik hem nou geen één keer, maar wel honderd keer zeid. Maar ik kan 't hem niet aflere, net zo min als onze Klaas 't spuwen. Je schame je eige als meidje allenig toch de ogen uit je hoofd? Je zou er de borst om weg doen, maar dat geeft ook geen pas van zelf, want 't is van mijn kant niet aârs als zondige hoogmoed, zo is 't ook weer!" Tante zucht. 't Is niet altijd gemakkelijk om leer en leven samen te laten gaan.

"Als u hem weg stuurde, zou hij 't toch niet laten," lacht Anke wijs. "Hij zou 't nooit begrijpen en misschien nog een beetje harder roepen, om te laten horen, dat hij nog altijd veel van u houdt! Och, wat geeft 't eigenlijk ook, ze noemen u toch allemaal tante Lien, van uw kennissen."

"Vanzelf, je moete me ook goed begrijpe, hij hoeft me ook geen juffrouw te noemen, maar dat akelige geschreeuw van "m'n meidje" en "m'n lieverd," daar heb ik zo'n barre hekel an, dat is zo schaamachtig."

Tante bloost, ondanks dat ze de vijftig is gepasseerd als een jong meisje.

(Wordt vervolgd.)

De Centurio

Hij stond in 's keizers dienst aan Jezus' voeten,
verbaasde zich, zijn aandacht strak gericht
op de Gekruiste, die daar hing te boeten
voor alle misdaden, Hem toegedicht.

En telkens als zijn trotse blik ontmoette
de milde ogen in 't bebloed gelaat,
was het, alsof die Vreemdeling hem groette....
Toen heeft hij voor het eerst zijn plicht gehaat.

Hij kende brute kracht, verzet en lijden,
maar nergens vond hij als bij deze Man
een majesteit, die mensen aan haar zijde
naar wens het paradijs ontsluiten kan.

Zijn hart dronk in die wonderzoete woorden,
een oud verlangen vlamde in hem op.
Wie was Hij, die — wijl toevend voor de poorten
van 't dodenrijk — wees naar de hoogste top?

En toen hij 't einde zag van Jezus' leven,
werd immer groter zijn verwondering.
De rotsen scheurden donderend en het beven
der aarde vulde hem met huivering.

"Wie zijt Gij dan, Jood met de doornenkroon,
spotkoning, door Uw volk aan 't kruis geslagen?
— — — — — — — — — —
Gij waart rechtvaardig, ja, een godenzoon!"

Nòg wist hij niet dat deze God hem zocht
en ook zijn last naar 't vloekhout had gedragen,
hem tot een hogere dienst had vrijgekocht.

Tini Van Ameyde.

De verzekering van Dirk Berkeman

KORT VERHAAL DOOR BILL ENGELAGE

(Vervolg van vorige week)

Kijk, zoiets ging zijn petje te boven. In je goedigheid hielp je iemand uit de brand, maar terug geven . . . ho maar . . . Dirk zat er immers niet om verlegen?

Zonder schroom toonde buurman zijn prachtige en dure aanwinst. Met zijn doorzichtige woorden vertelde hij, dat zo'n apparaat onmisbaar was in zijn huishouding. Als je zelf niet zo'n ding had, liepen de kinderen naar andere mensen. En wie wist, wat die lui er allemaal voor draaiden? Als ouders moest je de verantwoordelijkheid van de opvoeding ten volle dragen. Televisie in je huis was dus noodzaak en geen luxe.

Het was casueel, zoals Johannes zijn zaken uitleggen kon.

Dirk's stemming werd er bepaald niet beter op. Tot overmaat van ramp trok hij er een rijtje uien uit.

Foei, het was ook zo warm. Het zweet druppelde van zijn voorhoofd. Hij voelde de nattigheid kriebelen in zijn nek.

Loom viste hij naar zijn zakdoek en sloeg zichzelf wat koelte toe.

Toen tuurde hij voor zich uit naar het einde van de lange rijen.

Jammer, dacht hij, voor theedrinken kom ik er niet meer door.

Teleurgesteld boog hij zich opnieuw naar de warme, bruinachtige aarde.

Het kon toch raar gaan in de wereld, dacht hij.

Als je werkeloos was, wilde je werk hebben. Maar als de arbeid over je hoofd groeide, was je ontevreden en mokte je. Natuurlijk was Dirk blij, dat hij wat om handen had, maar dat vervelende onkruid zou je de werklust ontnemen.

Ba, hij was toch een ondankbaar schepsel.

Alléén, op zo'n uitgestrekt veld broedde je ook van alles uit. 't Was net, of de satan je van alle kanten bestormde en je opstookte.

Bij dit werk had je te veel tijd om te denken. Al stonden je handen dan niet stil, je verstand hoefde je haast niet te gebruiken. De eentonige bezigheid werd een stomme routine, waarbij je het praten verleren zou.

Johannes had van die eenzaamheid natuurlijk geen last. Hij verkeerde dagelijks onder de mensen. Al betwijfelde Dirk of zijn inkomen zo breed was, als Johannes voordeed.

Als De Hoog zo ruim verdiende zou hij Dirk het geld immers wel eens terug betalen?

Er om vragen dorst Berkeman niet. Wilde hij ook niet. Johannes moest uit zichzelf met de geleende dollars op de proppen komen.

Enfin, voor Dirk was het een goede les om zijn zuurverdiende dollars niet meer zo klakkeloos uit te lenen. Trouwens hij had er niet eens een bewijs van dat De Hoog bij hem in het krijt stond. Stom eigenlijk ook om op goed vertrouwen iemand uit de brand te helpen.

Dit was eens, maar nooit meer!

In diep denken verzonken hoorde Dirk niemand naderen. Hij kromp ineen, toen plotseling iemand "goede middag" zei. Toen hij opkeek, zag hij het lachende gezicht van Johannes. Dirk liet zijn blik onderzoekend over de rijzige gestalte glijden. Het zwarte costuum zat als gegoten om het forse lichaam. Een echt meneertje. Je moest toch maar durven.

Berkemans wedergroet klonk niet erg vriendelijk.

"Ook goede middag" zei hij.

"Wat schrok je lekker" lachte Johannes.

"Geen gerust geweten soms" plaagde hij.

Daar antwoordde Dirk niet op. Hij dacht met wrok in zijn hart aan de net geklede heer, die mooi weer speelde van een andermans centen. Dat was een koud kunstje.

"Ik kwam het geleende geld terug brengen" begon Johannes. "Het geld dat ik laatst van je gekregen heb, toen ik een beetje krap zat, weet je nog?"

Nou, of Dirk het weet! Làátst . . .? Man, dacht Dirk, het is méér dan een jaar geleden. Hij ziet, hoe Johannes met een air alsof hij de hele wereld bezit, twee briefjes van honderd uit zijn portefeuille opdiept en nonchalant overhandigt.

"Een huis verkocht" verklaarde De Hoog royaal.

"Zo . . . ?" antwoordde Berkeman stroef.

"Ja jong, een buitenkansje" lachte Johannes geheimzinnig.

"Het werd anders . . ." De laatste woorden slikte Dirk in. De opmerking, dat het tijd werd om het geleende geld eens terug te betalen, bestierf hem op de lippen, toen hij het verheerlijkte gezicht van zijn vriend zag.

"Nu heb ik mijn schuld toch eindelijk afgelost" deed Johannes blij. De klank van zijn woorden verried een verborgen emotie.

Vertrouwelijk ging hij verder: "De schuld lag me zwaar op het hart, Dirk. Misschien heb jij daar wel eens anders over gedacht. Ik neem je dat niet kwalijk. Al heeft de betaling lang geduurd, je wist dat je me vertrouwen kon. En dat je dat vertrouwen in mij getoond hebt, blijkt wel uit je houding, omdat je al die tijd er nooit op aangedrongen hebt, of je het geld nog eens terug kreeg. Dank jongen".

Op zijn knieën had Dirk het aangehoord. Hij voelde zich misselijk worden. Was dit de Johannes, tegen wie hij zo'n wantrouwen gekoesterd had? Was dit de lefschopper, die zijn verwaandheid mijlenver onbewust bekend maakte? Was dit de buurman, zijn vriend, die zo'n groot vertrouwen in Dirk had?

De oude Berkeman schaamde zich diep. Voor het eerst had hij Johannes gezien als een man met een hart, die zijn waardering uitsprak voor een eigenlijk onbetekenende daad, want wat waren twee honderd dollar voor de rijke Dirk Berkeman?

Verslagen zat Dirk daar voor de verzekeraar. De beide briefjes moffelde hij bijna schuw in zijn broekzak, alsof hij ze gestolen had.

"Als ik je nog eens helpen kan" bracht hij moeilijk uit.

"Niet nodig" deed Johannes groot.

Toch wilde de oude Dirk zijn wantrouwen goed maken. Maar hoe?

Als . . . .

Nee, hij had immers geen verzekering nodig? En Johannes verdiende er immers toch niets aan? Deze gedachten deed hem eventjes glimlachen. Ja ja, De Hoog leefde van de scha.

Doch voor dat Berkeman het zelf wist, had hij al gezegd, dat Johannes hem voor tienduizend noteren kon.

"Je bedoelt een levensverzekering?" vroeg De Hoog ongelovig.

"Precies" antwoordde Dirk.

Allerlei gedachten flitsten Johannes door het hoofd.

Wat?

Wilde Dirk een levensverzekering?

Nu?

En twintig jaar lang heeft hij er zich tegen verzet!

"Ik zal even mijn spulletjes halen" deed hij zakelijk.

"Ik loop even mee" zei Dirk. "Het is toch theetijd".

Tijdens de terugtocht rekende Johannes vlug in gedachten uit, wat hij er aan verdienen kon. Toen stuurde Dirk plotseling zijn berekening in de war door onschuldig op te merken, dat hij de winst, die Johannes er aan maakte natuurlijk terug kreeg, omdat hij zijn vriend was.

Heel even betrok het gelaat van De Hoog. Gooide Dirk nu weer roet in het eten?

Doch dadelijk antwoordde hij: "All right". En voegde er meteen aan toe, dat Dirk niet op een groot bedrag moest rekenen. De winst viel meestal tegen.

Toen lachte Dirk breeduit.

"Het was maar gekheid, hoor" zei hij gauw.

Zo'n geslepen zakenman, dacht Berkeman glunderend. Alleen een beetje te doorzichtig. Zou Johannes dat zelf niet inzien?

Doch met de tevreden gedachte, dat hij zijn wantrouwen tegenover zijn vriend ruim betaald had, voelde hij geen spijt van de koop.

Toen bukte de oude Berkenman zich, en plukte argeloos een vergeten onkruidje van tussen de schoongemaakte rijen.

OPLOSSING

„Een Inktpot om"

(Zie eerst pagina 5)

Freule Aletta kreeg het kleedje weer in vorm, door de schaar een scherpe zig-zaglijn te laten beschrijven (zie tekening). Toen dat gebeurd was, nam zij de stukken A en B en naaide die weer aan elkaar, zodanig, dat de "tong" nr 1 nu rechts van "tong" nr 2 kwam te liggen. Zo ontstond een keurige rechthoek.

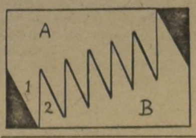

GRATIS BOEKJE VOOR U

EEN UITGEBREIDE GIDS VOOR

U EN UW GELD IN CANADA!

Hier is een boek dat elke nieuw aangekomen Canadees dient te lezen — en te bewaren — als een handige gids. Het is een authentieke introductie aangaande de gebruiken op financieel gebied en het Bankwezen in Canada met speciale afdelingen voor leningen, belastingen, verzekeringen, toelagen en pensioenen, alsmede waardevolle inlichtingen betreffende Uw persoonlijke begroting en uitgaven.

Dit interessante boekwerkje wordt U gratis aangeboden door elk filiaal van de Toronto-Dominion Bank of door middel van inzending van onderstaande coupon

THE TORONTO-DOMINION BANK

Stuurt deze handige coupon nog heden op

The Toronto-Dominion Bank,
55 King Street West,
Toronto, Ontario

Mijne Heren,

Gelieve mij gratis te zenden een exemplaar van "You and Your money in Canada" — het 32 pagina boekje omtrent Canadese gebruiken in financiën en het bankwezen.

Geeft s.v.p. de gewenste taal aan.

☐ Hollands ☐ Duits ☐ Italiaans ☐ Pools

NAAM: ....

ADRES: ....

WOONPLAATS: ....

PROVINCIE: ....

C.C.

• Vader,
• Moeder,
• en al de kinderen
IN EEN FAMILIEPOLIS

JA, DAT KAN BIJ DE

Commercial Life

VOOR VADER: EEN LEVENSVERZEKERING VAN $ 5,000.00
VOOR MOEDER: EEN LEVENSVERZEKERING VAN $ 1,000.00
VOOR DE KINDEREN: TOT 21 JAAR EEN TIJDELIJKE VERZEKERING VOOR ELK KIND VAN $ 1,000.00.

Laat U eens volledig inlichten door een onzer agenten.

VERZOEKE INLICHTINGEN TE ZENDEN AAN:

NAAM: ....

ADRES: ....

HOOFDKANTOOR:
1303 Yonge Street
Toronto 7
Telef.: WA 5-4144

KANTOREN in:
Hamilton
Kingston
Kitchener
London
Ottawa
Sudbury
Edmonton
Calgary
Vancouver

★

Commercial Life
behorend tot
THE NETHERLANDS INSURANCE GROUP

IMMIGRANTENMIJMERINGEN:

De kaatsende dominee die de bal niet verwachtte

-Daar zul je de dominee hebben, zei Katrien op een rustige avond precies drie weken, nadat we besloten hadden een reisje naar Holland te maken en twee weken voor de datum van vertrek. We waren samen thuis en druk bezig, een lijst op te stellen van reisbenodigdheden. We hadden juist een discussie over de ingrijpende vraag, of ik mijn electrisch scheerapparaat mee zou nemen, of met scheermesjes en kwast naar Nederland zou gaan.

-Daar zul je de dominee hebben, zei Katrien. Dit leidde ze met onfeilbare zekerheid af uit het zware en oorverdovende motorgeronk in onze stille straat. Wie niet beter wist, zou zeggen: -Daar komt een zware vrachtauto aan. Vrachtauto's, althans zware, komen echter in onze buurt niet voor. Dus moest het de dominee zijn, die onlangs zijn Pontiac heeft ingeruild voor een Mercedes, die een Dieselmotor heeft en dientengevolge bijna evenveel geluid veroorzaakt als een Dieseltrein.

Haastig liet ik onze herder en leraar binnen. -Dat ding loopt toch zo goedkoop, zei deze bij wijze van groet, wijzend op de kostbare Mercedes.

-Ja, zei Katrien, -als we allemaal met elkaar nog eens doof worden, kopen we er ook zo een.

Het bleek echter, dat de dominee niet gekomen was, om ons een auto te verkopen. Hij was gisteren net thuis gekomen van zijn jaarlijkse winterreis naar Grand Rapids in de States. Elk jaar in Februari maakt hij zo'n reis voor een commissievergadering. Tegelijkertijd neemt hij dan één van zijn vier weken vacantie, zodat hij in het geheel twee weken weg is. Dat is goed bekeken, en zo wordt het nuttige met het aangename verenigd.

De dominee vroeg, of hij goed gehoord had, dat we een trip naar Holland gingen maken. Dit konden wij beiden bevestigen. Vervolgens vroeg hij, of dit plan van Arie uitging. Dit konden wij beiden ontkennen. Ik ontkende het zelfs in hevige mate.

Na wat gezellig over-en-weer praten en een kopje koffie, kwam de predikant aan het doel van zijn bezoek toe: Hij zei, dat hij me kwam vermanen en dat ik me schamen moest. Diep schamen moest ik mij, omdat ik het bijltje, in dit geval de pen, er bij neergelegd had, en de zaak van de Christelijke pers in Canada niet meer diende met het schrijven van stukjes. Volgens dominee wist ik heel goed, dat een krant niet kon bestaan zonder vaste medewerkers, doch deze wetenschap hield mij er blijkbaar niet van terug, om me te hullen in een hooghartig stilzwijgen. (Dominees kunnen het soms treffend zeggen.) Als ik mijn plicht en taak, benevens roeping, of — wil men — opdracht in Canada verstond, moest ik mij schielijk bekeren en weer aan het schrijven gaan.

Na deze boetepreek pauseerde de pastor een ogenblik, om drie scheppen suiker in zijn tweede kop koffie te doen.

Met de gepaste trots van de schaakspeler, die zijn tegenstander schaakmat zet, antwoordde ik: -U hebt zeker het laatste nummer van de krant nog niet gezien.

-Nee, antwoordde de beschuldiger onzeker, -daar heb ik na mijn reis nog geen tijd voor gehad. -In het nummer van verleden week, sprak ik langzaam en plechtig, -treft U een artikel van mijn hand aan, hetwelk onze reisplannen beschrijft.

-O, sorry, ik bedoel, neem me niet kwalijk, antwoordde onze trouwe leraar, -dan heb ik natuurlijk niets gezegd.

Doch in werkelijkheid had hij wel wat, en zelfs veel gezegd, en daarom besloot ik, de tegenaanval voort te zetten: -Maar wanneer lezen we eens wat van U, dominee? U zegt zelf, dat de krant niet kan bestaan zonder vaste medewerkers, en alles wat we ooit van U hebben gelezen was een meditatietje en een ingezonden stuk. Waarom is het wel mijn plicht en niet de Uwe om te schrijven?

Katrien viel me bij, en dat kwam goed van pas, want de dominee begon zich nu welsprekend te verontschuldigen; daar is hij een meester in. Hij verstopte zich achtereenvolgens achter "geen schrijftalent", "preken maken", "ziekenbezoek", "haast nooit in huiselijke kring" en "veel vergaderingen".

Maar onze wakkere Katrien haalde hem achter al die barricades vandaan, toen ze onschuldig opmerte: -En vergeet ook Uw noodzakelijke hobbies niet: schaken en vissen! Toen capituleerde de zieleherder. We konden aan zijn gezicht zien, dat hij het bezoek aan ons huis betreurde.

Thans wees ik onze bezoeker erop, dat Arie straks een tijdlang wettig verhinderd zou zijn, te schrijven, omdat hij ging reizen. Zou dominee niet zolang mijn plaats kunnen innemen in de krant? Hij moest het zeker proberen. Hij kon er niet tussenuit. Het was zijn taak en plicht en roeping. Hij moest ook de Christelijke pers dienen. Enzovoort, enzovoort.

Om de beurt wierpen Katrien en ik de argumenten, die de dominee straks tegen mij gebruikt had, voor zijn weleerwaarde voeten.

Ja, hij zwichtte volkomen na deze massale frontaanval. -Goed, goed, hou er nou maar mee op, sprak hij afwerend, ik schrijf al haast. Katrien, geef me nog maar een bakje voor de zenuwen. Maar waar moet ik het over hebben in de krant? Ook dat was gauw bekeken. We werden het erover eens, dat theologische beschouwingen minder in aanmerking kwamen. We moesten van de krant geen kerkblad maken. Gewone stukjes uit de praktijk van een immigrantendominee. -U maakt toch wel eens wat bijzonders mee? -Nu, dat zal ik je vertellen, zei de pastor enthousiast, -gisteravond, toen ik net thuis was, kreeg ik Klapstra aan de deur, en dan weet je het wel!

-Als U daar nu eens over gaat schrijven . . .

Het scheen een ogenblik, dat dominee er zin in begon te krijgen. Maar even later keek hij ons streng en afkeurend aan. Hij stond plotseling op en sprak de volgende afscheidswoorden: -Jullie hebben me er toch maar lelijk ingedraaid. Wat doe ik hier eigenlijk? Ik ga naar huis. Ik zie jullie nog wel voor je er tussenuitknijpt naar Holland . . . En weg was de herder . . .

Het daverende geluid van de Mercedes-motor klonk als een machtig protest in onze stille straat.

Katrien en ik gingen weer verder met onze reislijst.

We besloten, om mijn scheerapparaat toch maar mee te nemen.

Arie.

TEGEN PASEN

De zon gaat op, de zon gaat neer,
we zijn 't gewend, we zien 't niet meer.
De jaren komen en ze gaan,
wij zien het onbewogen aan.
We zijn gezond, worden bewaard
en nemen 't leven heel bedaard,
alsof het **alles 't onze** was —
de zon, de tijd, het veldgewas.

Ná Kerstfeest en het nieuwe jaar
maakt ieder zich voor 't Paasfeest klaar.
't Is zo gewoon — ons leven lang
klonk na de Kerst- het Paasgezang.
Wat zei Gods Zoon nu ook alweer?
"Dat, doden zouden toch één keer
Zijn stem eens horen en weer leven".
Wilt Gij ons die genade geven?
Gij gingt met onze schuld aan 't kruis,
Verwierf ons zó een eeuwig "thuis".
— — — — — — — — —
Wie slaapt nog op de doden-akker?
O Zone Gods — roep Gij hen wakker!

Maart 1959. EVA.

ONS PREMIEBOEKJE "ZO IS CANADA"

Zoals bekend ontvangen onze abonnees, die ons op tijd hun abonnementsgeld zenden, gratis een premieboekje. Tot dusverre waren het de boekjes "Zand en Klei", "Photoalbum of Canada" en "Het gebeurde in Canada".

Onlangs is het nieuwste premieboekje verschenen onder de titel "Zo is Canada". Hierin wordt een beschrijving gegeven van alle provincies, terwijl het boekje is geillustreerd met 19 foto's en 11 kaartjes. Als U dus een verzoek om betaling van onze administratie ontvangt, doet U er goed aan spoedig die betaling te zenden, want dan wordt U "Zo is Canada" franco en gratis toegezonden.

Nu is ons gevraagd of dit boekje ook in de handel is. Het leent zich blijkbaar zeer goed om naar familie en vrienden te zenden, omdat het een "overall picture" van Canada geeft. Onze voorraad is echter te beperkt, om het in de handel te brengen. Bovendien is het bedoeld als een verrassing voor onze abonnees. Wij willen echter de mogelijkheid *voor onze abonnees* openen om extra exemplaren van "Zo is Canada" te bestellen à 50¢ per exemplaar.

Adm. C.C.

Een belangrijke mededeling van de Minister of Citizenship and Immigration

Om vrienden te maken

leert Engels of Frans spreken

Vrienden worden met Uw buren en mede-werknemers gaat veel gemakkelijker als U kunt converseren in Engels of Frans.

Natuurlijk stelt U prijs op de vriendschap van hen, die van Uw eigen land naar Canada kwamen. Maar U zult die kring van vrienden ook willen uitbreiden door Uw bedrevenheid in het verstaan en spreken van de taal van Uw dagelijkse omgeving op te voeren. Deze vriendschapsbanden kunnen U en Uw gezin helpen om deel te krijgen aan het sociale leven in Uw woonplaats en zullen U bevrediging en geluk geven in Canada.

Door ervaringen te delen met Uw Engels- en Franssprekende vrienden, zult U veel dingen over Canada leren, en zult U bijdragen tot hun besef van de cultuur en de tradities van Uw eigen vaderland.

Avondlessen in Engels of Frans zijn beschikbaar in de meeste plaatsen. Voor inlichtingen omtrent deze klassen kunt U zich wenden tot Uw plaatselijke school-principal, dominee of priester, of de dichtstbijzijnde ambtenaar van Burgerschap en Immigratie.

Ellen L. Fairclough

Ellen L. Fairclough,
Minister of Citizenship and Immigration

52-4

NEDERLANDS BEROEPSCONSULAAT TE EDMONTON

De Nederlandse Regering heeft besloten te Edmonton, Alta. een beroepsconsulaat te vestigen.

Tot Consul te Edmonton is benoemd Mr. J. T. K. Poll.

De heer Poll werd geboren te Utrecht in 1910. Hij studeerde aan de Universiteit aldaar in de rechten en letteren.

In 1935 werd hij benoemd tot ambtenaar bij het Binnenlands Bestuur in het voormalige Nederlands-Indië. Aan deze carriére kwam in 1949 bij de soevereiniteitsoverdracht aan Indonesië een einde. Hij had toen de rang van Assistent-Resident bereikt.

In 1950 ging de heer Poll over naar de Buitenlandse Dienst en werd achtereenvolgens verbonden aan de Consulaire Vertegenwoordiging te Palembang en Medan. Voorts is hij als Consul werkzaam geweest te Bandjermassin (Indonesië) en Singapore.

De heer Poll is gehuwd en heeft twe kinderen.

Mr. Poll zal 1 maart a.s. te Edmonton arriveren. Mevrouw Poll hoopt in mei a.s. vanuit Nederland naar Edmonton te vertrekken, de beide aan de universiteit studerende kinderen blijven in Nederland achter.

Het ressort van het nieuw te openen Consulaat strekt zich uit over de provincies Alberta en Saskatchewan. In deze provincies zijn naar schatting 25000 Nederlanders en personen van recente Nederlandse afkomst gevestigd.

Als kanselier van het Consulaat treedt op de heer G. H. J. Zuidberg.

Het ligt in de bedoeling zeer binnenkort tot de opening van een onder zelfstandige leiding staand emigratiebureau te Edmonton over te gaan. Tot hoofd van dit burau zal worden benoemd Ir. P. Businger, thans Vice-Consul voor Emigratie-aangelegenheden te Winnipeg.

NIEUW! KOOPT VANDAAG NOG EEN ROL NIEUW!

NIEUW! Buitengewoon heerlijk van smaak met halfzachte vulling. NIEUW!
Product van TONNEMA, King Pepermunt Fabrieken

Voor alle land-, zee- en luchtreizen
dit reisbureau

G. DEN HARTOG

Agent
"Holland America Line",
"Seven Seas", enz.
R.R. 2, AYLMER
Highway 73 South - Phone 487 R 58

Dick and John go Overseas

by Rita van Westenbrugge

18

Ding-dong-ding-dong. Cheerfully the big bells call people to church. They come walking the narrow streets, crossing the many bridges, and fill the pews in the old, old churches. It's a little hard for Canadian boys to think that this church had been built already when the first white settlers came to Canada, more than four hundred years ago. The minister talks difficult Dutch, but Dick and John can sing the hymns from Tim's little book.

After church some friends call uncle Peter: "Won't you come over for coffee? Bring the boys to see our place."

"Okay but we'll first get Betty and the little girls. See you in half an hour."

Dick asks: "What's so wonderful about those people's place, uncle Peter? Do they have something very special?"

"Just wait and see. Did you ever hear of Delft blue china?" No, Dick never heard of it, and he does not care very much, either. China! What can be so wonderful about *that?*

After a brisk walk the whole family arrives at the friend's house. His name is Mr. Bakker, and he leads the boys right into his kitchen, where tall glasses of lemonade are waiting. But WHAT a kitchen! It is bigger than the living room at home. Look at the walls. From the floor up, five feet high, the walls are panelled with little square tiles, white and blue. And — on each tile is a picture from a Bible story. Joseph in his striped coat is there, the baby Moses in his basket at the river side, David playing the harp, Solomon as a wise judge — oh, too many to count. The boys really are interested. There is also a huge fireplace with heavy oak side posts. Over the slanted roof are wood carvings from long ago. In the middle it says: 1662.

"Is this house . . . does it really mean it was built *that* long ago?" asks John.

Mr. Bakker nods: "Yes, it has always been in our family. We have done a little remodeling here and there, but only where it was necessary. We like the house as it *is.*" Uncle Peter says: "I bet you were never in a house as old as this one. You would have a hard time finding one anywhere in Canada."

"That's right", laughs Dick. "But we live in the oldest house on *our* street. It was built right in the fields, with no roads to it yet. Only — it's about three years old, that's the difference. Three hundred years — WOW."

• • •

On Monday morning the sun is hiding behind the clouds, but uncle Peter and the boys tell each other not to look at it too much. Finally four bikes, heavily loaded with supplies, are pushed out of the front gate, and four hands wave good-bye to auntie Betty, before the party disappears around the corner of the next street. "Where are we going first, uncle Peter?"

"Well, today we don't go too far yet, just to get your legs used to pedal pushing. First stop is The Hague, where we drop in at the Peace Palace, and then on to the beach in Scheveningen. In the afternoon we'll reach Leyden and spend the night there."

It's a good thing that special sections for bikes have been built beside the big highway, for there is so much traffic that nobody would dare to ride his bike on the road. The boys have no time to talk much — the only thing to do is watch where you are going. Uncle Peter says: "We'll find quiet roads as soon as we leave The Hague. It's much more fun to ride on country roads."

The sun is still behind the clouds when they reach The Hague, but when the Peace Palace comes within sight, the sky brightens, and the sun makes the gardens around the palace beautiful. It's a picture garden, with many rare flowers. The outside of the building is nice, too, but when they come inside, the boys stop talking aloud, and whisper only. Such beautiful halls and rooms! Look at all the marble statues, and feel the thick carpets that dim the sound of your footsteps. Guides tell about Andrew Carnegie, the Scottish millionaire who donated the money to build this palace as a symbol of peace for the world. But — only a little more than ten years after it was completed, the first World War broke out. It was easier to build a Peace Palace than to keep peace among the nations. One of the rooms is the meeting place for the highest court in the world: if one country thinks an injustice has been done by its neighbour, both parties may come to tell their side of the story, and honest judges will give the verdict. Tim says: "Why can't people always come here first, before they start a new war?"

The guide smiles. "If only people would take time to think what war will mean to them, they surely avoid it. But — do *you* always stop to think before starting a fight with the boy next door?"

No — that's the trouble with big people and small people alike.

Uncle Peter and the boys go back to where their bikes are waiting. It's a very short trip to Scheveningen. The sun is still shining, and it is perfect weather for a dip in the North Sea. Uncle Peter rents a little red-and-white striped tent on the beach. The boys slip quickly into their swimming trunks and race each other to the water. Tim wins, for his legs are the size of a giraffe's. Uncle Peter follows right after them. It's wonderful to splash in the salty water, or float on your back till a big wave makes you disappear, wondering what's up and what's down. After about twenty minutes uncle Peter calls the boys to the tent, where a good lunch is waiting — crunchy buns, cheese, meat, apples, and milk. You can imagine how long it takes to make that disappear! Everybody is lazy after a long morning of fresh air and fun; uncle Peter most of all. He curls up in the shade behind the tent and says: "Boys (aaahh-ooohh) just half an hour. (another big yawn) but--please-don't . . . throw . . . cold . . .water . . .on . . . me! Goodnight!"

(To be continued.)

ZOEKT U
EEN BAAN?

Zo ja, laat U dan registreren bij Uw
NATIONAL EMPLOYMENT OFFICE

- De N.E.S. is een kosteloze dienst
- Geschoolde plaatsingsambtenaren zijn beschikbaar om Uw bekwaamheden te beoordelen en U te verwijzen naar betrekkingen waarvoor U geschikt bent.
- De N.E.S. geeft gratis service ongeacht of U werk zoekt als geschoold of ongeschoold arbeider of een verantwoordelijke positie of beroep.

ONTHOUD DIT - De National Employment Services
is een gratis dienst aan alle werkers en werkgevers

NATIONAL EMPLOYMENT OFFICE
"Personnel Selection Office for the Nation"
UNENPLOYMENT INSURANCE COMMISSION

Ingezonden:

CHRISTIAN FILMWORK

Lethbridge, Alberta
February 1959.

To all those who are interested in the education and edification of the young members of the Church of Jesus Christ:

We seek an answer to this question: how can we use the film in such a way that it becomes a powerful aid in the upbuilding of the lives of many people? At the present time it is largely a destructive power in the hands of the destroyer. However, if we could show films with a positive content, these modern means could be among our best helpers in conveying knowledge of God's Word and God's world; at the same time the film could be used to offer entertainment of high caliber. The film should be an aid to equip our people for better Christian service. Probably you have thought so before and many have said this earlier. However, since means are absent and talents are lacking the matter is usually abandoned: the film might be a help, but we are unable to make use of it.

In South Alberta we have started a regional action. We select certain films, we pay rental for a week, and we show these films in those places (usually churchbasements) where they wish to make use of this service. Thus we strive to have a film available, approved by our selection committee, every two weeks. Our local committees are advised to purchase a 16mm sound projector or to rent one from the public library. We call the work which we are now doing, the first stage.

The second stage of our work calls for a broader organization. We should have regional groups also in other provinces. Once such groups are in existence, we can make use of the work already done in The Netherlands: the films which have been selected there, and which have been used successfully are obtainable to us. Wide use would warrant that we enter into an agreement with the CEFA, so that their films circulate in Canada, covering all our regions. In the meantime all possible avenues ought to be explored. There are many societies (e.g. Bible Societies) ,Boards (e.g. Mission Boards), Churches (e.g. Lutheran, Presbyterian) and other religious, social and cultural institutions which sponsor the production of a film once or twice a year. We have made a modest beginning in collecting these data.

This second stage, cooperation with the CEFA and the gathering of information on other good material from Canadian and American sources, should ultimately lead to the third stage, the production and showing of films with a positive content, which, through its general impact, serve to equip the public for better Christian service. Nobody should say that such a thing is impossible, nor that it is inopportune. If we could — somehow — bundle and channel the efforts of many institutions etc., which are producing a film now and then, we would have come very close to our goal.

We like to have your reactions. We would appreciate being informed of your plans. We invite existing committees to contact us. The way for correspondence is now open. We are especially eager to receive data on usable films being produced. Any information, especially regarding similar enterprizes inside or outside the Reformed circle will be gratefully received. Suggestions as to the organisation and development of the proposed association are most welcome.

Yours for Christian faith and action,
Bert Vanden Top
Hank Brouwer.

Advisors:
Rev. G. J. VandenBerg, Nobleford
Rev. P. Van Egmond, Iron Springs
Rev. A. Kuyvenhoven, Lethbridge

WRITE TO:
Henry G. Van Zeggelaar
Box 143, Iron Springs, Alberta

INGEZONDEN

Calvinist Contact
Abonné's — doe mee
Let op — misschien U
Vindt een abonné —

Ieder aan het werk —
Neem een kloek besluit —
In de eigen pers
Spreken wij het uit —

Tegen iedereen
Christenen te zijn —
Op voor 't eigen blad
Naar de naam "Calvijn" —

Toon uw goede wil
Achter haar te staan —
Calvinist Contact
Trouw — onder die vaan.

N.N.

INGEZONDEN:

EEN CHRISTELIJK CONFERENTIE-OORD

"Christian Conference Grounds" begint een bekend begrip te worden in het Oosten van Ontario. Ongeveer een jaar geleden begon een voorbereidend comité belangstelling te wekken voor een eigen Christelijk Conferentie Oord. D.w.z. een plaats die kan dienen als kampgelegenheid voor boys and girls, waar we Bible Camps kunnen houden, week-end conferenties, toogdagen, picnics, enz. enz.

Hiertoe werd de medewerking gevraagd van alle bestaande organisaties in de Christian Reformed Churches tussen Cobourg en Montreal. Het resultaat was dusdanig dat in October een vergadering belegd kon worden in Kingston, waar afgevaardigden van verscheidene groepen aanwezig waren, en een officiële organisatie werd opgericht: "Eastern Ontario Christian Conference Grounds" genaamd, of kortweg E.O.C.C.G. Het voorbereidend comité werd benoemd als voorlopig bestuur, bestaande uit de volgende personen: Miss Stella Vos, de heren E. Rhebergen, G. Couperus en Fr. de Vries, en Miss R. Brinkman. Als adviseurs werden hieraan toegevoegd de heren A. C. de Bree van Montreal en J. VanderVliet van Trenton.

De contributie bedraagt $ 10.00 per jaar voor verenigingen, terwijl ieder die deze zaak wil steunen verzocht wordt om persoonlijk lid te worden voor $ 2.00 per jaar. Schoolgaande jongens en meisjes kunnen hun belangstelling tonen door een jaarlijkse bijdrage van $ 0.50.

We weten dat er nog veel andere belangrijke zaken zijn die geld en aandacht vragen, maar vooral nu wij als emigranten wat meer gesettled raken, is het toch ook nodig om te beginnen te bouwen aan een plaats waar de kinderen met een gerust hart naar toe gestuurd kunnen worden voor een vacantie in een Christelijke omgeving. Waar ook de ouders zich eens kunnen onttrekken aan de drukte van alle dag om, in Gods mooie natuur, zich met elkaar te bezinnen op de taak die zij hebben in dit nieuwe vaderland. En wat zal zo'n conferentieoord ook het young people werk tot grote zegen kunnen zijn.

Christian Conference Grounds is nu eens iets waar we allemaal, ouderen en jongeren, met elkaar van harte achter kunnen staan, en we hopen daarom dat niemand "neen" zegt als er een dezer dagen wordt aangeklopt om lid te worden of een bijdrage te geven. Vele kleintjes maken één grote, en alleen met aller medewerking kan er iets goeds bereikt worden. Men kan ook nu reeds schriftelijk een bijdrage sturen aan de penningmeester Mr. G. Couperus, 48 Nicholas St., Trenton, Ontario.

Alle verenigingen zijn gevraagd om een afgevaardigde te benoemen en in iedere plaats wordt een plaatselijk comité van actie georganiseerd.

In April wordt een tweede algemene vergadering gehouden waar dan een meer definitief bestuur gekozen zal worden en een concept constitutie ter goedkeuring zal worden voorgelegd.

R. Brinkman.

PASEN de allerprettigste tijd
IN HOLLAND
Komt aan boord van Amerika's nieuwste ontwerp in drijvende luxe
S.S. ATLANTIC
op een van haar feestelijke uitvaarten:
7 MAART — arriveert in Europa voor een Paasvacantie, ziet Uw vaderland in al zijn lenteglorie.
26 MAART — voor een nieuw evenement in Uw leven, brengt Uw Pasen door op de hoge zeeën in de luxueuse sfeer van een exclusief hotel — geniet van de traditionele paasgerechten.
DIRECTE ZEVENDAAGSE DIENST VAN
NEW YORK naar AMSTERDAM
S.S. ATLANTIC loopt Zeebrugge aan op haar vaarten naar het Westen.
Toeristenklasse Tarieven vanaf $191.50
- Meer dan 95% toeristenklasse accomodatie
- Elke hut heeft een aparte douche en toilet
- Voortreffelijke American-Continental keuken
- Geheel air-conditioned

Gaat naar Uw reisbureau of naar
AMERICAN BANNER LINES
181 Bay St., Toronto - EM. 3-4306

BOEKT UW PASSAGE
ook voor S.S. ATLANTIC van AMERICAN BANNER LINES en de K.L.M. bij
KOOPS TRAVEL SERVICE
HET GROOTSTE NEDERLANDSE REISBUREAU IN CANADA
Postbox 176 - Shopping Centre - BURLINGTON, ONT.
Tel.: NE 4-1813 (dag en nacht). Donderd. en Vrijdag open tot 9 u.

Uw AMERICAN BANNER LINES vertegenwoordiger is ADRIAAN LIMBERTIE van
DONWAY TRAVEL AGENCIES
Don Mills Shopping Centre, Don Mills (Toronto) - HI 4-8467
(na 6 uur: HI 4-8280)
WIJ KOMEN BIJ U THUIS UW REIS BESPREKEN.

EDMONTON'S HIGHLEVEL BRIDGE

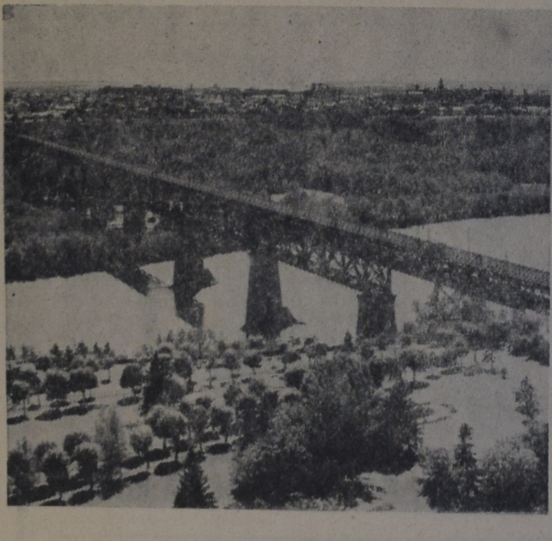

UNIQUE IN DESIGN

Among the best known bridges in Canada is Edmonton's High Level Bridge constructed 1910 - 1913 at a cost of more than $2,000,000.

Originally planned in 1903, the "High Level" has been for many years the main thoroughfare for traffic crossing the North Saskatchewan River bisecting Edmonton. The top or rail deck was first used on June 2, 1913 and linked Edmonton with what was known as Strathcona and other southern points. Edmonton Street Railway also used twin streetcar track facilities, commencing August 17 of the same year.

Street railway passengers were afforded a beautiful view of the city when travelling across the bridge on calm, clear days. During winter's icy blasts, however, passengers were more concerned whether the street cars would safely reach the other side. As a safety precaution street cars travelled opposite their normal tracks across the structure. Northbound traffic took the west, or left track, rather than the usual east or right side. In an emergency passengers would have been able to alight from the car on to the centre of the roadway and not onto the edge of the bridge structure. Southbound traffic, conversely, travelled the left, or east track.

Cost of the immense structure was born by the Provincial Government, the C.P.R. and the City of Edmonton. The bridge is 2,478 feet long and 43 feet wide. Height from water level approximates 160 feet.

Wooden blocks originally made up the traffic floor of the bridge but due to hazards in wet weather, gave way to cement. The south entrance has many times been called the beginning of the Alaska Highway.

Prior to the Second World War lights on the traffic deck faced upwards providing viewers with a breathtaking sight. As a safety precaution during the war the lights were turned inwards.

Twenty-five thousand barrels of cement were poured into piers supporting the immense structure. The bridge took 700,000 board feet of lumber; 17,200,000 pounds or 500 miles of steel and approximately 1,400,000 rivets in its construction. Five thousand gallons of paint are used every few years in repainting as a rust-prevention measure.

Surface area of the bridge is 860,000 square feet.

DUTCH BOOKSTORE
H. VAN PELT
25 Hiawatha St., - ST. THOMAS
Voor het Hollandse boek zijn wij het
VOORDELIGSTE ADRES
Vraagt onze lijsten!

Laat Uw spaargelden vlugger groeien
maakt **5%** met Canada Permanente Obligaties*

*Obligaties zijn een uitnemende wijze van sparen. U heeft het in Uw bezit gelijk een aandeel voor een vastgesteld aantal jaren, gedurende welke tijd het een gegarandeerde rente opbrengt.

Een veilige wijze van sparen! Canada Permanent Debentures betaalt U 5% rente voor een termijn van 5 jaar; 4½% voor 3 en 4 jaar termijnen en 4% voor 1 en 2 jaar termijnen. Verkrijgbaar in elke coupure vanaf $100. Gemakkelijk te kopen, gegarandeerd door een Maatschappij die voor over 100 jaar Canadezen heeft gediend.

Stuurt onderstaande coupon op naar het dichtstbijzijnde filiaal van Canada Permanent voor volledige inlichtingen

Canada Permanent
MORTGAGE CORPORATION
Hoofdkantoor: 320 BAY STREET, TORONTO - EM 4-4461
Filialen: HALIFAX, SAINT JOHN, MONTREAL, PORT HOPE, HAMILTON, BRANTFORD, WOODSTOCK, WINNIPEG, REGINA, EDMONTON, VANCOUVER, VICTORIA

Gelieve volledige inlichtingen te verstrekken over Canada Permanent obligaties.
NAAM ....
ADRES ....
WOONPLAATS .... PROV. ....

$ 40.000
VOORRAAD AAN MEUBELEN EN APPLIANCES MOETEN WEG ! ! ! !

VERBOUWINGS OPRUIMING

Dit komt niet weer

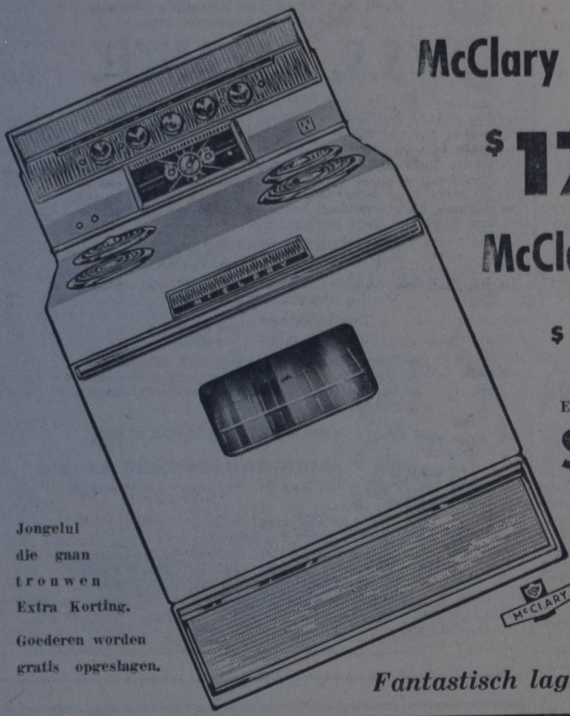

McClary Refrigerators

vanaf

$179.^50

McClary Stoves

vanaf

$139.^50

ELECTRISCHE

Stoves

vanaf

$99.50

Jongelui die gaan trouwen Extra Korting.

Goederen worden gratis opgeslagen.

Electrische KETELS **$ 7.^95**

Aut. pop-up TOASTERS **$ 12.^95**

Electr. STRIJKIJZERS **$ 8.^95**

NU is het UW KANS

Fantastisch lage prijzen bij KNOB HILL

KOOP BIJ KNOB HILL EN DOE MEE AAN ONS **GRATIS VACANTIE CONTEST**

Wij gaan verbouwen

en verkopen tegen elk aannemelijk bod.

Westinghouse Refrigerators **$ 219.^50**

van 329.50 NU

ELECTRISCHE STOVES vanaf **99.^50**

REFRIGERATORS vanaf **179.^50**

WESTINGHOUSE 30" STOVE 219.^50

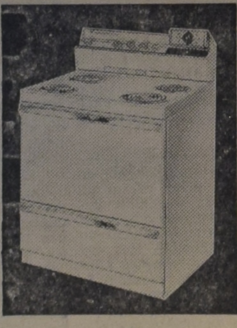

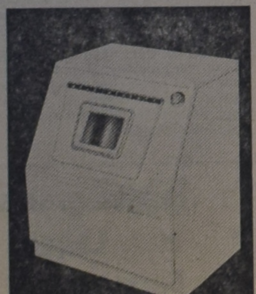

DRYERS vanaf **149.^50**

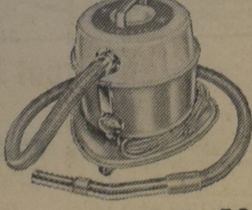

WESTINGHOUSE STOFZUIGERS 59.^50

WESTINGHOUSE FRYING PANS - KETELS RADIO'S - HI-FI - T.V. enz.

Westinghouse HI-FI Radio-Gramofoon combinatie 159.^50

Zie ook onze prijscourant voor 1959 met de kans op een GRATIS VACANTIE IN MUSKOKA!

Luister naar ons Radio-Programma over CKLB - 1350, Radio Oshawa, Zaterdagsmiddags, van 2.00 tot 2.30, plus kans om prijzen te winnen!

Beatty Wasmachines

EN VELE ANDERE MERKEN

Beatty Washer van $169.^50 - NU voor 129.50

ANDERE WASMACHINES vanaf **99.50**

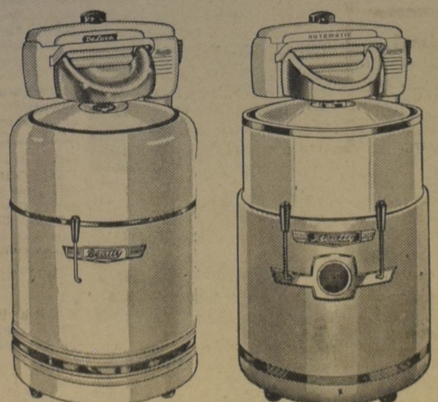

Komt allen naar

KNOB HILL

•

Vervoerskosten worden vergoed.

•

Klanten worden gratis opgehaald.

BEATTY DRYERS vanaf $ 158.-

HAAST U! Wij moeten ruimen wegens verbouwing en uitbreiding van onze Showrooms. — BANKSTELLEN, Slaapkamers, Huiskamers en Deense meubelen worden opgeruimd voor INKOOPSPRIJZEN

KNOB HILL Furniture and Appliances Ltd.

Phone AM 7-3381
A. Braaksma

2623 Eglinton Ave. E. - SCARBORO - TORONTO
TIJDENS DE VERBOUWINGSOPRUIMING STORE OPEN TOT 10 UUR 'S AVONDS, BEHALVE ZATERDAGS 6 UUR

Phone AM 7-3381
G. Lock

Kerknieuws

CHR. REF. CHURCH

Beroepen te Kitchener, Ont. Rev. B. Den Herder te Lacombe, Alta.

Bedankt voor Burnaby, B.C. Rev. B. Den Helder te Lacombe, Alta. Voor Pease, Minn. U.S.A. Rev. J. H. Piersma te Edmonton, Alta. Voor Williamsburg, Ont. Rev. J. W. Van Weelden te Sioux City, U.S.A. Voor Springdale, Ont. Rev. Dr. G. J. Spijkman te Blenheim, Ont.

Tweetal te Bowmanville, Ont. Rev. B. Nederlof te Edmonton. III, Alta. en Rev. Dr. P. G. Schrotenboer te Ottawa, Ont.

FREE CHR. REF. CHURCH

Beroepen te London, Ont. Dr. J. J. Rebel te Murmerwoude, Nederland.

Calvin Board Meets!

Although we are now in the month of March, I hope that our readers will still interest themselves in a somewhat brief report of an important Board meeting held in the early part of February. The Board in question was that of Calvin College and Theological School, the main educational institutions of higher learning of the Christian Reformed Church. I trust that this speaks in this paper. However, crucial things were discussed and decided in this meeting. Wishing to be truthful and accurate in rendering report to a mixed Reformed populace about a Board meeting made up of mostly Christian Reformed people I decided to wait for the official minutes. These official documents have now arrived. I pray that what I report may be for the welfare of the Christian Reformed Church which I love and the advancement of God's kingdom.

The first winter session of the Board of Trustees of Calvin College and Seminary met in the Board room on Calvin's campus, on the days of February 3—5. Thirty ministerial members, plus nine non-ministerial members, were in attendance. One of the early items of business was the annual election of officers. Among them, we may be interested to know, was a second vice-chairman, our Rev. Mr. T. C. Van Kooten, of Hamilton, Ontario. Our Calvinist-Contact, though not an official church paper, was selected to receive a semi-official report by the hand of the undersigned. I am proud to be that reporter.

This Board meeting of some three days and three nights was a busy one indeed. In matters pertaining to Calvin College, our time was mostly taken up in the appointment and reappointment of new professors. Names are too numerous to mention here. Nevertheless, it is time-consuming and important labor to interview every candidate who may be called to labor at this important institution.

One item, which may be of interest, is the Board's appointment of a new professor in Philosophy. This matter took much time. I do not wish to air Christian Reformed differences in a generally Reformed magazine such as this.

However, I do hereby objectively report that the Board did appoint the brother as suggested by the Administration of the College. Some members requested that their negative vote be recorded on this appointment, and a few gave reasons for their vote, namely, that they were dissatisfied with the appointee's views of the relationship of the Bible as God's Word to philosophy, and also with the failure on the part of the College's Educational Policy Committee to interview another candidate for this position, even though specificially requested to do so by a College Faculty member in the Philosophy Department. May the Lord lead, also here.

There were other College items, such as granting leaves of absences to certain professors, and Calvin's affiliation with the Michigan College Foundation. I shall mention only one more. The Long Range Planning Committee came to the Board with important and far-reaching proposals. Subject to the Synod of the Christian Reformed Church, of course, the Board plans to erect a classroom building in connection with the two contemplated dormitories already approved for the new 160-acre Knollcrest Campus. Preparations must be made for the contemplated increased enrollment which will skyrocket as soon as 1961. The method of financing this project is to be decided in May. The Board also authorized the Long Range Planning Committee to proceed with the planning for a new physical education building, to be completed, if possible, by 1963.

My report is becoming lengthy already. However, while the Seminary, at Grand Rapids, is more narrowly Christian Reformed in interest on the part of our readers than is the College, I cannot fail to report in respect to it also. Much of the Board's time for the Seminary was taken up with the recent Christian Reformed editorial crisis about the Infallibility of Scripture. This crisis was occasioned by one of the students from the Seminary. The Seminary President, Dr. J. H. Kromminga, reported that the Faculty of the Theological School was counselling with the student on the point of his views of infallibility of Scripture, and intends to continue to do so. The Board considered this to be sufficient for February. They took note of the fact that this student would be examined by the May Board for licensure to exhort in the Christian Reformed Church. Due no doubt, to the weightiness and difficulty of the matter a committee of the Board was appointed which is to consult with the Faculty of the Seminary on the concept of tthe Infallibility of Scripture, and advise the Board at the May Meeting on the matter as it bears upon the problems arising from the student writings on this subject. Of this committee Dr. G. J. Spijkman of Blenheim, is the reporter.

In the Seminary also, the Board approved leaves of absences for certain professor. Dr. Fred H. Klooster, professor of Dogmatics, was granted a year's leave to study Barthian theology in Europe thus becoming better equipped to train Reformed ministers of the Word in our day. Prof. Marten H. Woudstra, under-professor in Old Testament Theology, was granted a half year leave of absence to complete his doctoral work at the Free University of Amsterdam. May the Lord further bless these promising professors, for the Churches and for the Reformed faith in general.

There is much more to tell. Calvin College and Seminary are attempting to commemorate the John Calvin anniversary appropriately. The Board decided that the orientation program for Christian Reformed immigrant ministers was not their province. However, let this suffice to help our readers get the pulse-beat for the Lord's truth at the main educational center of the Christian Reformed Church. May this brief report serve to stimulate our prayers (and gifts) for these institutions, Calvin College and Seminary. May the Holy Spirit continue to lead with the Word of Christ, so that His Church may be preserved and increased, and that His Kingdom may come!

Henry A. Venema

Schoolnieuws

BRANDON, Man. — Een druk bezochte ledenvergadering van de Chr. School Society werd gehouden op 11 februari in de Chr. Reformed Church.

Het voorzitterschap werd overgedragen aan Rev. M. Dornbusch, die de vergadering een hartelijk welkom toeriep.

Na de gewone zaken afgehandeld te hebben, zoals verslag secretaris en penningmeester, waaruit bleek dat er een kassaldo was van $688.52 en 36 leden waren ingeschreven, kreeg Mr. D. van Hoffen gelegenheid om zijn "Mijmeringen over een Chr. School in Brandon" te laten horen, waarin we konden beluisteren, dat de opvoeding van de kinderen een zaak is van de ouders het allereerst en allermeest, omdat we dit in de kerk voor God en zijn gemeente hebben beloofd.

Deze mijmeringen werden met belangstelling gevolgd, waarna de pauze werd benut door hierover van gedachten te wisselen bij een kop koffie met koek.

Na de pauze kwam een voorstel van het bestuur om niet de contributie te verhogen, maar om al enigszins te wennen aan de hoge kosten van een school door de bijdrage te verhogen, en wel op 50 dollar per lid zonder kinderen, 60 dollar met één kind en 65 dollar met twee of meer kinderen.

Daar is toen uitvoerig over gediscussieerd, waarna besloten werd met grote meerderheid, het bedrag voor elk lid met of zonder kinderen te verhogen tot 50 dollar per jaar (contributie inbegrepen).

Zij die dat bedrag niet kunnen opbrengen, blijven betalen hun contributie (12 dollar per jaar).

Daarna kwam het bestuur met het voorstel deze zomer te starten met een Bibleschool, wat met algemene stemmen werd aangenomen. Het bestuur kreeg de vrijheid dit verder uit te werken.

Aan de orde was nu als laatste punt bestuursverkiezing, daar er twee bestuursleden aftredend waren en wel de secr. en penningm.

Gekozen werden Mr. H. van Mulligen en Mr. G. van Dalen.

Onze voorzitter sloot deze vergadering met dankgebed.

Verlaagde Prijzen
Hollandse Scheurkalenders
Maranatha, Honigdroppels, Filippus, Kruimkens van 's Heeren Tafel, Gezelle Meerburg.
$ 1.—
of 2 voor $ 1.50
Daily Manna Calendar $ 1.50
Bestel nu Uw
JAARBOEK
$ 2.25
(Alle prijzen zijn "postpaid")
Van Delft's Bookhouse
223 Hess St. S., Hamilton, Ont.

WEDERVERKOPERS
Het beste en goedkoopste adres voor ROOKVLEES, aan een stuk of gesneden, voor BOTERHAMWORST, aan stuk of gesneden voor GEKOOKTE WORST, aan stuk of gesneden, PLOCKWORST en SNIJWORST, Saucise de Boulogne, enz. is
HOPMANS MEAT MARKET
5 Emma St. Tel. El 2-0740
Chatham, Ontario

Gaat U verhuizen?
dan naar:
VAN'S MOVING & CARTAGE
(eigenaar J. Vander Wal)
Speciaal ingericht voor het vervoer van Emigratiekisten. Verder: Van, Stake, Dump en Platformtrucks.
RO 2-7445
44 GLENWOOD AVE., TORONTO

Dr. W. H. Murenbeeld
24 uur service
Ph. 46770 9919 - 109 St.
Edmonton
Middagspreekuur: van 2—5.30 (behalve 's Zaterdags).
Avondspreekuren: uitsluitend voor werkenden en voor inwoners van Jasper Place en Beverly: Dinsdags- en Vrijdagsavonds van 7—8.

DUXBURY
TRAVEL SERVICE
Agent: TCA, KLM, Holland-America Line, Europe-Canada Line
BRAMPTON, ONT.
85 Main St N. Phone GL 1-4280
Agent Canadian National Railways

HOGE BLOEDDRUK
congestie, gassen, hoofdpijn, reum. opzwell., spatten, struma, suikerziekte, vallende ziekte, verkalking, verlamm., vrouwenkwalen, zenuwziekten, zwakte of iets anders? Florakruiden doen wonderen!
Naar Canada uitsluitend volle 9 maands kuren à $ 15.— bij vooruitbetaling.
Brochure en inlichtingen gratis. Meldt ons Uw ziekte en klachten uitvoerig.
Kruidenhuis "FLORA"
Westersingel 40, GRONINGEN, Ned.

BETROUWBARE USED CARS
Alle merken
ALBERT HARTHOLT
Chevrolet-Oldsmobile
WESTON MOTORS LTD
Tel. CH 1-5231
14 MAIN ST. N. - WESTON, Ont.

KUNTZ & KOOI PRESS
(KUNTZ PRINTING & BOOKHOUSE)
151 Mohawk Rd. E.
Phone FU 5-7707 - Mail: Box 214, Stn. D, Hamilton, Ont.
DRUKWERK
Voor Kerk & School (Speciale tarieven), Verenigingen, Zaken (Speciale aanbiedingen voor beginners), Verloving en Huwelijk, Etc. (Ook de fijne Hollandse Kaarten en Papiersoorten in voorraad)
STENCILWERK ONTWERPEN
Prijsopgaven en (of) Monsters Gratis.
Levering door geheel Canada.
SNEL, GOED & VOORDELIG
Wij helpen U met het opstellen van de correcte Hollandse of Engelse teksten.
BIJBEL & BOEKHANDEL
Wij kunnen ELK Boek leveren, Hollands, Engels, Frans, Duits, etc. Kortingen voor Kerken, Bibliotheken, Zondagsscholen, Jeugd- & Studieclubs. Catalogi verkrijgbaar.
Verjaardagskalender $1.00
WIJ ZIJN LAAG IN PRIJS, ZEGT MEN
KERK-BENODIGDHEDEN
Toga's en daarbijbehorende artikelen, zoals boorden, vesten, reistassen, etc., Collecteschalen, Avondmaalserviezen, Doopschalen en Aankondigingsborden.
Vraagt nadere inlichtingen.
RUBBERSTEMPELS
STEMPELKUSSENS, Metalen INSIGNES. Alle mogelijke soorten. Zeer voordelig.
Wij zijn ook het Canadese Adres voor
ESKA DAMESBLADEN
Attentie - Hollandse Dames - Attentie.
Modeblad Marion Per jaar $1.30
Maandbl. v. Handwerk. (Ariadne) $2.10
Knittax Machinebreiblad $1.75
Doe 't zelf & Hobbyblad Na Vijven $1.40
Geeft U zich bij ons op voor:
De Spiegel - Chr. Nat. Weekbl. $6.95
Moeder (Maandblad) $3.50
Zend ons Uw abonnementsgeld
(Bij cheques 15¢ extra)
KUNTZ & KOOI PRESS
Hamilton, Ont., Box 214, Station D.

You want to build a house?
See **RALPH WESTRA**
GENERAL BUILDER
Remodelling Cement and Masonry
Phone 637 M
26 Park Street AYLMER, ONT.

H. KREEFT
Certified Public Accountant
Licensed Municipal Auditor
968 Exmouth Street,
ED 7-8559
SARNIA, ONTARIO

Zo de Here wil hopen wij met onze ouders

J. ALBLAS
en
M. ALBLAS—VAN DEN ASSEM

dankbaar te herdenken, dat zij 21 Maart 1959, 25 jaar zijn gehuwd.

Hun kinderen
Greet
Ton en Tina
Tina
Jeane
Klaas

249 Water Street,
Guelph, Ont.

Wegens omstandigheden te koop:
1600 ACRE FARM
met alle machinerie en 80 stuks Holstein vee, goed land en goede gebouwen, voorzien van water en licht. 3 mijl van Trans Canada Highway en school, 10 mijl van Chr. Ref. Church. Downpayment en prijs nader overeen te komen. G. Donkersgoed, Box 531, Brandon, Man.

Help wanted:
EXPERIENCED ELECTRIC WELDER
with knowledge of Truck Body building. Also an experienced
TRUCKBODY AND COACH BUILDER
Contact: Mr. J. Medemblik, Walinga Body and Coach Co., P.O. Box 638, Fergus, Ont. Phone 958 or 97M after 6 P.M.

HOLLAND MARSH, Ont. Christian School will be in need of
TWO TEACHERS
for the 1959-60 School term. Please send applications to Mr. C. A. Radder, RR # 2, Newmarket, Ont.

Calvin
Christian School Society
Chatham, Ont.
is in need of a
teacher
by Sept. 1959, due to expansion Beautiful new school, excellent opportunity.
Please contact H. Van Giessen, R.R. 4, Chatham, Ontario.

WILLEM G. POOLMAN
advocaat
notaris
meester in de rechten
200 Bay St., Toronto
tel.: EM 6-3949
's avonds: CH 4-8986
NEDERLANDSE EN CANADESE RECHTSADVIEZEN

MOOIE FARM aan Highway 3
vlak bij Ref. Church en Chr. Ref. Church. 8 Kamer, stenen huis met kelder. Een prima barn. 97 Acre zanderige grond. Vraagprijs $ 18,000.00 en $ 5,000.00 down. S.v.p. neem direct contact met ons op.
Gaarne bieden wij U onze bemiddeling aan voor al Uw verzekeringen.
MARTIN DEVOS
REAL ESTATE BROKER & GENERAL INSURANCE AGENCY
226 QUEEN STREET, DUNNVILLE, ONTARIO
Phone: Bus. 671 Res. 552

Prachtige originele Harris Tweed Jassen $67.50
SPORTJASJES vanaf 39.50
COSTUUMS vanaf 63.50
Uitgebreide Collecties VOORJAAR- EN ZOMERSTOFFEN.
Leveranties in en buiten Toronto..
Bel ons op of stuur een kaart en wij komen U thuis bezoeken.
Willco Clothing
74 SABRINA DR. - TORONTO 15 - TEL. CH 4-9867

WIN ABONNEES VOOR "CALVINIST-CONTACT"

CLASSIFIED ADS

ARE EASY AND NOT EXPENSIVE

Pay your advertisement when you send it in. See our new standard-rates below:

Birth-announcements	$ 2.50
Engagement-announcements	$ 2.50
Marriage and anniversaries	$ 3.50
Notifications of death	$ 3.50

"For Sale" and "Want" advertisements up to 40 words $ 2.00.
For every word more 5 ¢.
For "letters under number" $ 0.50 extra.

Send your payment together with your ad to:

Calvinist-Contact
Box 312, Station B, Hamilton, Ont.

Met dank aan God geven wij U kennis van de geboorte van een dochter op 2 Maart 1959.
Wij noemen haar
BRENDA GRACE
A. Van der Spruit.
A. Van der Spruit—Acherman.
R.R. II, Orono, Ont.

D.V. hopen wij op 20 Maart a.s. met onze geliefde ouders
HARM VAN DER LAAN
en
DINA v. d. LAAN—BEEKHUIS
de dag te herdenken dat ze 25 jaar getrouwd zijn.
Hun dankbare kinderen:
Sarnia:
Herman en Stiny de Jong, Henry en Wayne.
Granton:
Harry en Diane.
Henk.
Co John.
Rika.
R.R. 3, Granton, Ontario.
Thuis 20 Maart 3—5.30 P.M.

Zo de Here wil hopen wij met onze geliefde ouders
DIRK VAN HOFFEN
AALTJE VAN HOFFEN—VAN GELDER
op Maandag 23 Maart a.s. de dag te herdenken, dat zij 25 jaar geleden in het huwelijk werden verbonden.
Dat de Here hun nog vele jaren voor ons allen mag sparen is de wens van hun dankbare kinderen.
Mr. en Mrs.
G. van Donkersgoed.
Mr. en Mrs.
H. B. Vreeman.
Jan en Irene.
Ben.
Lena.
Dick.
Marrie.
Koosje.
En kleinkinderen.
Gelegenheid tot feliciteren 23 Maart 's avonds na 8 uur in de annex van de kerk.
Brandon, Man., 23 Maart 1959.

In Toronto plaats voor:
NETTE KOSTGANGER
met huiselijk verkeer. Car geen bezwaar. $ 15.— per week. Omgeving St. Clair-Dufferin. Tel. LE 4-4876.

KOORDIRIGENT
heeft gelegenheid de leiding van nog 1 à 2 koren op zich te nemen. Neem vrijblijvend contact op met Mr. C. H. Veltman, R.R. 2, Tillsonburg, Ont. Phone VIctor 2-5446.

---

100 Acre Dairy Farm

8 mijl van Jarvis. Groot huis, 4 slaapkamers. Nogal veel barnruimte. Zo'n 40 stuks Jersey vee. 3 tractors, ploegen, eggen, zaaimachine, baler, combine. ENZ. ENZ. Bulk cooler. Melkgeld $ 750.00 per mnd., open melk contract, dat is 10% surplus melk.
Farm heeft ongeveer 800 feet Lake frontage aan Lake Erie. Goed land, rollend. Vraagprijs $ 43,000.00 met $ 12,000.00 down. Maar de eigenaar is absoluut handelbaar want hij moet verkopen.

JACK BYLSMA
REAL ESTATE
1607 King St. East, Hamilton, Ont.
Bel LI 9-3894

Het voorjaar komt aan, en we hebben meer farms te koop. Kom naar ons kantoor en U kunt zien wat we hebben aan te bieden.

Zo de Here wil, zal het op Zondag 29 Maart 1959 25 jaar geleden zijn dat onze geliefde ouders
J. DE HAAN
en
A. DE HAAN—KOORNSTRA
in het huwelijk zijn getreden.
Dat zij nog lang voor elkaar en voor ons gespaard mogen blijven is de wens van hun dankbare kinderen:
Willem.
Hiltje - Willem.
Keimpe.
Klaasje.
Alie.
Gelegenheid te feliciteren Maandag 30 Maart aan huis:
Richmond, P.O. Box 72, Ont.

Wanted:
EXPERIENCED MAN ON FARM
Duties April first. Wages $160 a month. 13 room house, milk, eggs, hydro, garden, wood etc. Apply John Landman, Listowel, phone 958.

Wist U, dat er in de omgeving van de Christian Reformed Church te
LISTOWEL, ONT.
zeer goede farm te koop zijn?
Of wenst U werk op de farm? Stelt U zich dan in verbinding met het Emigratie comité van de Christian Reformed Church te Listowel. Contactman John Landman. Phone 958.

Wanted per April 1st in Marsh Garden
FAMILY WITH AT LEAST ONE SON
who will also work on the land. Home available. Write to Mr. Arthur Van Dyke, R.R. 4, Bradford, Ont., as soon as possible.

Wanted in Holland Marsh, not later than April 1,
FAMILY WITH AT LEAST TWO SONS
who will also work in Marsh Garden and Broiler Plant. Home available. Write to Mr. George Verkaik, R.R. 4, Bradford, Ont.

FARMS FOR SALE

100 acres - level land, 8 acres good hardwood bush, blueprint of all tile drains, pressure water supply. House - 4 bedrooms, modern; **outbuildings** include 1 car garage, cement floor driving shed. T shaped large barn, also cement silo.
An exceptionally fine farm, 5 miles from Christian Reformed Church, Ingersoll, Ontario.

ALVIN HUNTER, BROKER
Address — Mount Elgin.
Phone Ingersoll.

Zoekt U een gezellig
KOSTHUIS IN TORONTO
voor enkele weken of jaren? Schrijf of phone Ma Schuurman, 32 Glenlake Ave., RO 2-7846. Momenteel 2 plaatsen open.

The WYOMING Christian School is in need of
A PRINCIPAL
for the schoolterm commencing September 1959. Please send application to Secr. Mrs. O. Deelstra, R.R. 1, Wyoming, Ont.

The Calvin Christian School Society in TRENTON, ONT. will accept applications for the position of
TEACHER
in its school for the term commencing September 1st, 1959.
Mr. J. VanderVliet,
304 Dundas St. W.,
Trenton, Ont.

ST. CATHARINES Christian School needs
PRINCIPAL AND 3 TEACHERS
for new school to be opened in September. Please reply to Mr. W. K. Van Hartingsveldt, 5 White St., St. Catharines, Ont.

National Christian School WELLANDPORT, Ont. needs a
TEACHER (fourth)
Send applications to Secretary Mr. Henry Zantingh, R.R. 2, Smithville, Ont.

Te koop:
7 KAMER WONING
(waarvan 4 slaapkamers), met garage en kleine schuur, op 2 acre vruchtbare grond, voor alles geschikt, tussen Guelph en Hamilton, aan asfaltweg. Vraagprijs $ 5500.—, "down" $ 2000.—. Schrijf onder no. 1194, % "Calvinist-Contact", P.O. Box 312, Station B, Hamilton, Ont.

---

200 acre clay loam farm. Large 9 room brick home with all the modern conveniences. 3 barns. Garage. Located close to Clinton and Chr. Ref. Church. Full price $25,000.—. Downpayment $5,000.—.
Highway farm. 240 acres choice loam. Good brick home. Bathroom, pressure system. Garage. Large barn, implement shed. Price $18,500.—. Can also be bought with stock and implements.
150 acres clay loam farm. Nice brick home. Newly built barn. Lots of water. Located close tot Clinton. 3 miles from Chr. Ref. Church. Full price only $11,000.—. Mortgage can be arranged.
100 acres of clay loam land. Buildings, home and barn in a good state of repair. Only $10,500.—. Downpayment $3,500.—.

JOHN BOSVELD
Realtor
40 Wellesley St. Phone 1108
GODERICH, ONT.
Salesmen:
Joseph McConnell, Seaforth.
C. Buruma, Clinton.

Van Delft's Bookhouse

Het derde deel van de
CHRISTELIJKE ENCYCLOPEDIE
is nu leverbaar à $ 8.75 p. deel.
Bijbels, Psalmboeken, Leesboeken, Geïmporteerde Hollandse Gramofoonplaten, Voordrachten en Samenspraken.
Wandteksten en Wandkleden.
VRAAGT PRIJSLIJST
223 Hess St. S., Hamilton, Ont.

WERK

voor

- **GEHUWDE PAREN:** $ 250—$ 400 per maand
- **HUISHOUDSTERS:** $ 120—$ 150
- **KINDERVERZORGSTERS:** $ 110—$ 130
- **KEUKENMEISJES:** $ 100—$ 120
- **MOEDERHULP:** $ 80—$ 100

Vrij kost en inwoning.

- **WERKSTERS**
- **SCHOONMAAKSTERS**
- **PART-TIME HUISHOUDSTERS**

voor dagwerk.
Geen kosten voor U.
U MOET WAT ENGELS KENNEN
Als U schrijft, gebruik alleen Engels.

EMPLOYEES UNLIMITED
76 Church St. Toronto. - Em 6-3571

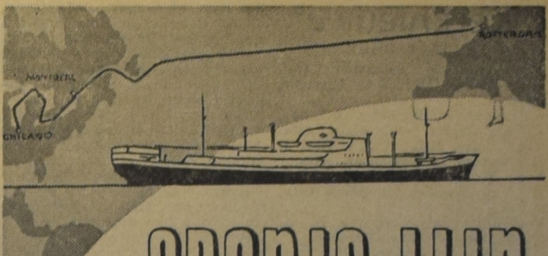

de ORANJE LIJN

kan u uitstekende diensten bewijzen als schakel tussen u en uw Nederlandse relaties. Onze passagiersdienst, onderhouden met een steeds groeiende vloot van snelvarende, moderne motorschepen, biedt wekelijks aan een beperkt aantal passagiers de mogelijkheid van een comfortable en voordelige overtocht Montreal—Rotterdam v.v.

Ons vlaggeschip, het M.S. "Prins Willem van Oranje" neemt in deze dienst een aparte plaats in: een reis Canada—Nederland met dit snelle schip betekent voor max. 60 passagiers 7½ dag doorbrengen in een ideale sfeer, waartoe de geriefelijke accomodatie, de opvallend goede keuken en service en de ruime gelegenheid tot ontspanning het hunne bijdragen.

Voor hen die goederen naar Nederland te vervoeren hebben of zendingen uit Europa ontvangen, bieden wij naast onze Montreal-dienst gedurende het zomerseizoen wekelijks rechtstreekse afvaarten van en naar de havens TORONTO en HAMILTON. Verscheping over deze havens kan een aanzienlijke kostenbesparing voor u betekenen.

Voor passagetarieven en inlichtingen kunt u zich wenden tot de Oranje Lijn, Westplein 11, Rotterdam en onze agenten te MONTREAL, CANADIAN OVERSEAS SHIPPING (1956) LIMITED, 410 St. Nicholas Street, Montreal, Tel. PL-1292, met welke firma u desgewenst in het Nederlands kunt corresponderen, terwijl ook onze onderstaande agentschappen, waar eveneens Nederlands wordt gesproken, u op verzoek gaarne van advies zullen dienen:

GREAT LAKES OVERSEAS (CANADA) LTD.
159 Bay Street
Toronto - Phone EM 8-4636

GREAT LAKES OVERSEAS (CANADA) LTD.
Royal Bank Building
32 James St. S. - Hamilton, Ont.
Phone JAckson 8-7975

Mr. M. FAASSE
1087 London Road, Sarnia, Ont.
Phone DI 4-6454

Uw ORANJELIJN-vertegenwoordiger is ADRIAAN LIMBERTIE van
DONWAY TRAVEL AGENCIES
Don Mills Shopping Centre, Don Mills (Toronto) - HI 4-8467 (na 6 uur: HI 4-8280)
Wij komen bij U thuis Uw reis bespreken.

Immediate opening for

Butcher with European background

in attractive B.C. grocery store. Independent position. Write to Immigration Society of the Christian Reformed Church, 14 Woodbine St. S., Chilliwack, B.C.

Flinke kracht

GEVRAAGD een flinke mannelijke kracht voor magazijnwerk in ons groeiend groothandelsbedrijf. Textielvakkennis gewenst, doch niet vereist. Wel vereist zijn: prettige persoonlijkheid met verantwoordelijkheidsgevoel en zelfstandig kunnende werken.
Brieven met uitvoerige bijzonderheden gaarne aan:

JANKOK, 5250 Yonge Street, Willowdale, Ont.

---

150 ACRE DAIRY FARM

Deze farm heeft een uitstekend huis met 4 slaapkamers, huiskamer, eetkamer en keuken. Vol basement, oil heating, stromend water.

De bedrijfsgebouwen zijn alle in zeer goede staat. Grote barn met 20 stallen en zeven box stallen. Heet en koud water in barn. Nieuw melkhuis met 16 can bulkcooler. Z.g.a.n. silo. 20 melkkoeien, 4 heifers, 3 kalveren, 1 stier. Manure carrier in barn. Alle machinerieën, w.o. 2 tractors en baler, in zeer goede staat. Melkcheque $ 600.— per maand gemiddeld. Prijs $ 50,000.—, $ 15,000.— down.

Hypotheek beschikbaar tegen 5½ % interest, met betalingen van $ 250.— per maand, rente en aflossing inbegrepen.
Voor verdere inlichtingen

KRAAIJ AND SCHRIEL
Real Estate & Insurance
29½ KING STREET ST. CATHARINES, ONT.
Tel. WEbster 4-1813 of WEbster 4-1563.

Een belangrijke stap in Uw leven is 't kopen van

een huis of farm

Naar wie zal ik gaan, zodat ik het beste voor mijn geld krijg? Aangezien ik in **NIAGARA FALLS** de enige Hollander in de Real Estate Business ben, is het voor mij een erezaak om U als Hollanders het beste van het beste te bezorgen.
Bijvoorbeeld, op het ogenblik hebben wij te koop

EEN PRACHTIGE BUNGALOW

4 jaar oud, gelegen op de Drummond Rd. in Stamford Centre. Dit huis is te verkrijgen met een redelijk down payment en op gemakkelijke voorwaarden, totaal prijs $ 11,200.
Mocht Uzelf een huis zien dat U lijkt, telefoneer mij dan en ik zorg dat U waar voor Uw geld krijgt.
Ook voor het verkopen van Uw huis of farm of grond zijn wij het aangewezen adres.

Vraag naar **BILL BRUYNS**
Vertegenwoordiger voor **D. C. ELSLEY LTD.**
NIAGARA FALLS, ONT.
Office Phone El. 8-3691, of huis telefoon 4-8053.